Р.К.П. 133/3.13 268/566 541/194

Российская Коммунистическая Партия (большевиков).

СБОРНИК МАТЕРИАЛОВ ПЕТЕРБУРГСКОГО КОМИТЕТА ·Р·К·П·

Выпуск 2-ой

Издание Петербургского Комитета Р. К. П.
ПЕТЕРБУРГ.
1921.

Госуд. Книжный Фонд

V 268/566 13/3 R

Пролетарии всех стран, соединяйтесь!

III Pa 997

Российская Коммунистическая Партия (большевиков).

V 541/194

СБОРНИК
МАТЕРИАЛОВ
ПЕТЕРБУРГСКОГО
КОМИТЕТА
Р. К. П.

Выпуск II.

(Июль—Декабрь 1920 г.).

ПУБЛ. БИБЛ. имени В. И. ЛЕНИНА С.С.С.Р.
30-82013

Издание Петербургского Комитета Р. К. П.
ПЕТЕРБУРГ. — 1921.

14-я Государств. типогр. Птр. Социалистич., 14. Р. В. Ц. Тир. 3.000

К характеристике организационной работы Петербургской организации.

УЕЗДЫ.

Если первые три месяца работа Орг. Инстр. Отдела была сосредоточена по городу, то с момента слияния города с губернией, мы не могли ограничиться лишь только указаниями. Организационно-Инстр. Отдел должен был ознакомиться с положением дела на местах, в уездах и потом повести организационную работу, усвоив особенности деревни.

Из всех работников отдела Губкома, знающих губернию, при слиянии перешло незначительное количество. Всего 2—3 человека на 8 уездов, что являлось каплей в море. Поэтому городской организации пришлось заняться изучением уездов и для этой цели мобилизовать несколько товарищей и послать их в деревню, что и было сделано.

Благодаря такой мере, Губкому представилась возможность составить план работы по уездам. До этого конечно предшествовал целый ряд собраний секретарей Уездкомов, которые в один голос говорили о скорейшем проведении в жизнь намеченного плана.

Намеченный план был теми основными вехами, по которым должна была углубиться организационная работа и опыт городских работников перенесен в уезды. Поэтому целый ряд товарищей был послан в уезды, где таковые немедленно приступили к выполнению возложенной задачи.

Первое время работа их заключалась в том, чтобы ознакомить местные ячейки с постановкой организационной работы в городе и вместе с тем ознакомиться с условиями работы среди крестьянства.

С прибытием городских товарищей, работа в уездах сразу же стала подниматься, а связь между П. К. и Уездкомами усиливаться. Началось правильное функционирование собраний организаторов города и губернии, что в свою очередь заставляло Уездкомы проделывать тоже самое у себя на местах: созывать собрание организаторов, волкомов и проталкивать работу вперед. До этого—регулярной работы не велось.

После посылки городских товарищей в уезды, мне лично пришлось побывать в уездах и в некоторых районах, провести там несколько собраний, а также совместно с местными работниками обследовать волостные ячейки.

В Лужском уезде, с приездом работников из Петрограда, сразу же было заметно улучшение, и это улучшение сказалось и на советской работе. Все постановления и задания Губернских организаций, как-то: продовольственная разверстка, мобилизация и т. п. выполнялись своевременно и с успехом. В партийной-же работе Лужский уезд в скором времени занял первое место: наладилась связь с местами, усилилось руководство в коллективах и т. д. Достигалось это тем, что уезд был разбит на несколько районов, во главе которых были поставлены ответственные организаторы, а также организованы избы-читальни. Этого раньше не было.

Такая постановка вопроса дала благоприятные результаты на местах и конечно отразилась и на улучшении городской организации в самой Луге.

Второе место занимает Шлиссельбургский уезд. Первое время работа тормозилась в силу отрицательного отношения части местных работников к приезжим Питерцам. Это ненормальное положение явилось фактически отсутствующим руководством Уездкома. И Уездкома действительно не было, как такового. Наоборот, был сильный коллектив Порохового завода, который по своим революционным заслугам и традициям считал себя руководителем всей партийной работы в уезде.

Посланные П. К. товарищи занялись прежде всего созданием такого партийного органа, который бы мог руководить и направить работу во всех отношениях, и конечно в том числе и вышезназванным коллективом. На этой почве возникли недоразумения с некоторыми местными работниками, и дело дошло до того, что на одном из заседаний Уездкома, были исключены несколько членов из его состава. И только благодаря вмешательству и усилиям П. К. это явление было устранено и конфликт улажен. Уездком на одном из своих заседаний отменил вынесенное постановление об исключении и разногласие прекратилось. С другой стороны последовала перемена организатора, который был взят с Порохового завода, который окончательно укрепил почву для работы. В настоящее время Шлиссельбургский уезд выправился и занимает второе место, как по партийной, так и по советской работе.

Следующим после вышеназванных уездов является Детскосельский. Хотя нужно заметить работникам Детского Села, что их уезд обладает всем тем, что могло бы поставить этот уезд на первое место. В Детско-Сельском уезде имеется два рабочих центра: Колпино и Гатчино, где существуют превосходные организации, требующие умелого их использования. Но этого-то как раз и не наблюдается. Уездком все время занимается обсуждением вопроса: быть или не быть уезду со всеми его органами в одном целом, или же целесообразней разделить его на три района. Все эти обсуждения и споры мешают всей их основной работе, ибо как только вопрос заходит о выборах того или иного работника, ни Колпино, ни Гатчино их не дает, надеясь, что скоро уезд будет разделен и работники им самим будут нужны. И эта ссора тянется с самого начала Октябрьской Революции.

Несмотря на непрекращающиеся споры о дележке уезда, все-же преобладает мнение о необходимости усилить работу. В связи с этим стала налаживаться связь с П. К., усиливаться работа в коллективах, читаться азбука коммунизма и т. д. Пришлось побывать и в районах, т. е. в Гатчино и Колпино.

В Гатчино, по моему мнению, работа велась неправильно, а именно: там находился политотдел 7-ой армии и городская организация всеми силами старалась выделиться и обособить свою работу. Иногда дело доходило до того, что на общем собрании партии не приглашалась то одна сторона, то другая, т. е. собирались или военные или гражданские собрания членов Р. К. понятно, что такое явление было ненормально.

В Колпино работа велась удовлетворительно, если не считать более сильного стремления отделиться от уезда, чем Гатчино. Мое мнение таково, что выделение Колпино в самостьятельный район улучшило бы работу и укрепило-бы организацию.

В Ямбургском уезде в общем партийная работа поставлена довольно хорошо, как в городе, так и в деревне. Единственный недостаток Ямбургской организации это отсутствие работников, но и с теми силами, которые имеются в распоряжении Уездкома, партийная работа проводится планомерно. Кроме основной работы в коллективах, Уездкому приходится уделять не мало сил и времени агитпункту на ст. Ямбург, чрез который почти ежедневно проходит несколько тысяч наших военнопленных, возвращающихся из-за границы. В этом отношении Ямбургскому уезду нужно придти на помощь.

В Ново-Ладожском уезде и до сих пор еще относятся предвзято к присланным из города работникам. Нередко были случаи, когда присылаемых работников Уездком «браковал» и как «несоответствующих» своему назначению, не усвоивающих психологию деревни, отсылали обратно. На деле-же оказалось, что в самом Уездкоме было неладно: существовали разногласия между председателем Исполкома, входящим в Уездком, и организатором последнего. С особенной яркостью это выявилось на последней Уездной Конференции, где в речах выступавших товарищей проскальзывала тенденция создать такую обстановку, которая желательна была группе товарищей из Исполкома, критиковавших присланных Питерцев. Наряду с этим выявилась и оторванность от коллективов, что явилось именно теми разногласиями, которые тормозили работу в основном. В дальнейшем дело дошло до того, что председатель Исполкома хотел арестовать организатора Уездкома, и наоборот.

Такое недопустимое явление пришлось устранить самым решительным образом, и одного из них отозвать и дать другое назначение, а Уездком поставить на должные рельсы. И надо надеяться, что в ближайшем будущем эта предвзятость к присланным работникам из города, и разногласия между отдельными членами Уездкома, мешающие основной работе, будут изжиты. Почва-же для усиления партийной работы имеется, только нужно посерьезней отнестись к этой работе и отбросить личные счеты и боязнь, что присланные товарищи из города нарушат «семейную» обстановку. Этот взгляд глубоко неправилен и его надо поскорей изжить.

Гдовский уезд — занимает шестое место. Этот уезд отличается от других уездов тем, что по психологии и духу населения не поддается коммунистической обработке. И при всем напряжении сил, там не создать на долгое время коммунистического настроения. Какая причина. А причина очень простая: население кулацкое, — с одной стороны, и разоренность военными действиями,—с другой. Становится понятным, что в таких условиях усилить партийную работу и создать желательное настроение среди населения кулачества очень трудно. При этом еще нужно отметить, что кулачество стремится к уничтожению отдельных наших товарищей, и пользуясь близостью границы с Эстонией, безнаказанно скрываться туда. Поэтому работа в Гдовском уезде слаба и чрезвычайно тяжела.

На седьмое место по своей работе, надо отнести Петергофский уезд. Здесь, несмотря на близость Петрограда, работа ведется слабо. Причиной такого явления надо признать существующие споры: отделить Ораниенбаум в самостоятельный район. Это отвлекало внимание местных работников от основных задач и П. К. указал, что выделение Ораниенбаума в самостоятельную организацию быть не может. Каких-либо других ненормальных явлений не замечалось. Единственный недостаток в этом уезде—это отсутствие работников, куда необходимо послать несколько товарищей из города, и этим усилить партийную работу.

Последнее место занимает Петроградский уезд, на который меньше всего было обращено внимания со стороны Губкома. Работа на местах поставлена слабо. Отсутствие работы в коллективах отнюдь не является отсутствием работников в Уездкоме. Нет. Здесь нет правильного их распределения и рационального использования. И это есть результат слабости уезда. Надо надеяться, что в будущем Уездком учтет это обстоятельство (на что ему было указано) и использует имеющиеся силы целесообразней, чем это было до сих пор.

Кронштадтская организация существует на положении самостоятельной единицы. Вначале работа тормозилась только потому. что местные работники не возлюбили друг друга. На этой почве возникли споры и разногласия, которые потребовали поездки члена Губкома, при посредстве которого этим спорам был положен конец. Пришлось переизбрать бюро коллектива, которое и начало работать согласованно.

Подводя итоги работы организационно-инстр. отдела в уездах, нужно сказать, что всего в этой краткой заметке поместить невозможно. Я остановился только на самом существенном: чем болели эти уезды и какие меры были приняты для устранения этой болезни. В этом обзоре почти не упоминается об избах-читальнях. Конечно, здесь еще много нужно поработать, но в силу частых мобилизаций, не представлялось возможным дать боль шего количества работников уездам, чем было дано. Поэтому теперь на ша задача—усилить уезды теми товарищами, которые возвращаются с фронта. А раз это будет сделано, то подтянутся и те уезды, которые в этот период времени не смогли боль шего сделать.

ПЕТРОГРАД.

Кроме того плана, который был разработан П. К. в прежнем его составе и одобрен конференцией, было учтено и то, что указывалось на целом ряде собраний организаторов и активных работников, а также и общих собраний в районах, по отчету П. К. Все эти указания сводились к тому, чтобы П. К. в новом составе обратил внимание на работу организаций Профсоюзов, ибо во взаимоотношении их с партией не было определенного положения и это часто затрудняло работу в коллективах. Поэтому была разработана инструкция о взаимоотно шениях между фракциями профсоюзов и партией и внесена определенная ясность, то-же самое было сделано и по отно шению политотдела 7-й Армии, политотдела Балтфлота и П. К., чего не было раньше.

До перерегистрации Балтфлот входил в Питерскую организацию как и другие организации, но когда Пуром последовало выделение Балтфлота в самостоятельную единицу, явилась насущней шая необходимость распределить функции и взаимоотно шения с П. К.

Наряду с этим орготделом П. К. было предпринято обследование коллективов, фабрик и заводов, для чего была выделена группа товарищей в виде инструкторов на постоянную работу. Это обследование привело П. К. к убеждению о необходимости мобилизовать из Советских учреждений целого ряда работников и послать их на фабрики и заводы в качестве рядовых работников у станка и у тисков. В первый момент эта мера (в отдельных случаях) приводила к недоразумениям, но в общем и целом она дала и дает благоприятные результаты. С приходом новых товарищей на местах заметно усилилась деятельность коллективов и это дает нам уверенность, что мы выйдем победителями из экономического кризиса так же, как мы вы шли победителями на фронте. Новой работой Орготдела еще можно назвать работу среди студенчества. В связи с открытием учебных заведений эта потребность настолько была очевидна, что Орготдел выделил одного из членов коллегии и поручил ему работу рас ширить и углубить. Наряду с этим усиливалась и углублялась работа среди национальных мень шинств, куда также был выделен один из членов коллегии.

Для тесней шей связи и контакта Орготдел созывал свои заседания совместно с представителями следующих отделов: женотдела, союза молодежи и агитотдела. На этих совместных заседаниях вырабатывался единый план работы, а также и распределение работников для проведения его в жизнь. Эта мера позволяла справиться с целым рядом сложных работ, которые при отсутствии согласованности потребовали бы в три раза боль ше сил для их осуществления. Дальше считаю необходимым указать на некоторые изменения в работе районов Петрограда. Например, в Выборгском районе за этот короткий сравнительно период произо шла перемена в организаторах три раза. Конечно, на короткое время эта перемена задерживала ход работ, требовала ознакомления с особенностями района и т. д., но в конечном счете удачное перемещение работников приносит пользу. Почему же в этом районе происходили столь частые перемены в организаторах? Большей частью потому, что Выборгскому району с самого начала революции приходилось отдавать лучшие силы на фронта, в учреждения и т. д. и справляться с работой теми силами, которые невозможно было выкачать. С другой стороны Выборжцы, привыкли в подполи работать организованно и руководить фактически всей Питерской организацией и боль шей частью нести работу за всю Питерскую организацию в целом не потому, что это ему хотелось, а исключительно только потому, что другие районы были слабы и центр (П. К.) и руководство находилось как раз в Выборгском районе.

Таким Выборгский район при шел к февральской революции, когда ему на первое время пришлось спять заменить собой П. К. в силу того, что накануне революции был арестован П. К. почти в полном составе, и он одним из первых при шел к октябрьской революции. И когда наша партия взяла руководство и власть в свои руки, это потребовало громадного количества работников—их дал Выборгский район. Это обстоятельство ослабило работу в районе и работникам Выборгского района, хотя район и работает не хуже других, кажется, что район работает хуже прежнего. Вот это-то и заставляет их часто менять работников.

Надо полагать, что с восстановлением и развитием на шей промы шленности Выборгский район оживет вновь и займет опять первое место в Питерской организации.

Нарвско-Петергофский район. В этом районе также произо шла смена трех организаторов. Нарвско-Петергофский район так же, как и Выборгский, являлся одним из передовых районов, где не переставала кипеть партийная работа в годы реакции и в особенности-же во время революции. И ему также кажется, что он работает хуже своего прежнего времени, и это также заставляет местных работников изыскивать способы к улучшению и поднятию своей работы до предела прежних дней. Я также хочу сказать и этому району, что его работа начнет углубляться и ширяться только тогда, когда задымят вновь трубы фабрик и заводов и вернутся оторванные работники с фронта.

Петроградский район. Здесь была только одна смена организатора, и эта смена была вызвана необходимостью снять его с работы и дать ему другое назначение. Эта смена крайне

болезненно отразилась на районе, ибо этот район только начал выправляться и налаживать свою работу после того, когда вся его работа была сведена почти-что к нулю. В настоящее время прежний организатор освободился от возложенных на него П. К. обязанностей и он сможет продолжать свою прерванную работу в районе.

Василеостровский район. В этом районе произошло две смены организатора и обе смены произошли при непосредственном участии П. К. лишь только потому, что этот район с некоторых пор был без сильного руководителя своей организации. И это привело район к упадку работы в коллективах.

В настоящее время, благодаря удачному подбору организатора, постепенно удается восстановить организацию района и поправить работу на местах.

1-й городской район. Здесь произошло три смены организаторов: одного взял П. К. для Василеостровского района; его заместителя П. К. вынужден был взять на другую работу в Компрос, где требовались активные силы партии, чтобы улучшить положение компроса во что-бы то ни стало, хотя-бы за счет ослабления районной организации. И это было сделано. 1-й городской район был одим из лучших по своей работе, но сейчас есть основание опасаться, что партийная работа ухудшится и ослабнет. Поэтому новому составу П. К. придется обратить особое внимание за этот район и принять необходимые меры.

2-й городской район. Не обошлось и в этом районе без перемен организатора. Его пришлось снять и привлечь для работа в П. К., т. е. в Орг. Инст. Отдел. 2-й городской район и до сих пор не отличается хорошей работой. К сожалению я не могу точно сказать, как отозвалась последняя смена организатора, может это сделать мой заместитель по работ в Орготделе П. К. тов. Клявс-Клявин. Его же как раз и пришлось снять из этого района.

Смольнинский район. В результате обследования коллективов Смольнинского района выяснилось, что в работе его получилось изменение к улучшению. Те-же коллективы, в которых требуется усилить партийную работу и на которые было указано Оргот-делом, Райкомом было сделано. Смены организатора в этом районе не было.

Район имени Володарского не отличался хорошей организованностью в силу того, что в этом районе была когда-то сильная организация эсеров и наоборот—слаба наша организация. Это обстоятельство создавало обстановку менее воспримчивой идеям коммунизма, но постепенно, шаг за шагом мы в этом районе подвигаемся вперед. Еще несколько усилий и район Володарского справится со своей задачей.

Московский район. По своему положению, как рабочий район, он имеет все признаки плодотворной работы. Но работа района желает иного лучшего. И П. К. придется обратить серьезное внимание на этот район, т. е. оказать помощь посылкой туда работников и этим самым улучшить работу в коллективах.

Обуховский район. Основной работой этого района является Обуховский завод. Отдаленность района от центра, составом пришлого элемента с прилегающих окраин рабочих, ставит работу района в тяжелое положение. Поэтому Орготделу пришлось сделать смену организатора и с другой стороны потому, что местные работники не смогли сработаться между собой. Последнее обстоятельство как раз и мешало усилить работу в районе, ибо отвлекало основное внимание и силы на споры и склоку в своей собственной среде и отделяло коллективы от руководящего центра, который начал жить своей самостийной жизнью. Понятно, что на это не пришлось закрывать глаза и принять соответствующие меры и переменить организатора. Хотя эта перемена и явилась не совсем удачной, но все-же послужила основой для изживания ненормального явления, которое было до сих пор. В дальнейшем, чтобы создать почву для плодотворной работы, необходимо П. К. принять ряд мер и совместно с райкомом ненормальности устранить.

Пороховской район. Этот район по своему об'ему самый меньший из всех районов Петрограда. Судя по отчетному году и движению членов партии, приросту и уменьшению, работа стояла на одном уровне. Поэтому П К. в дальнейшем придется принять меры к сдвигу работы с той точки, на которой район все время находится.

В заключение хочу сказать несколько слов, что работа Орготдела есть основная работа П. К., ибо не один разработанный план, без правильного функционирования этого отдела не будет проводиться на местах в той мере, в какой заставляют составители его. Поэтому в этом отделе должно быть сосредоточено самое наибольшее внимание П. К. Только такое отношение: дать возможность быть уверенным за правильное функционирование всей питерской организации, как города, так и губернии, нуждающихся в большем инструктировании, дадут возможность наладить партийную работу. Без живой связи с местами, без уверенности, что намеченный план проведен в жизнь—работу не наладить, а потому опыт прошлого нужно учесть и создать такой организационный аппарат, который бы был тесно связан с низами и работал без перебоев.

И. Крайнев

Отчет организационно-инструкторского отдела Петербургского Губернского Комитета (июль—декабрь 1920 года).

После слияния города с губернией перед организационно-инструкторским отделом стала громадная работа. Уже и само слияние заняло немало времени. Пришлось организовывать собрания в городе и конференции в уездах, чтобы рассматривать вопрос о слиянии и вырабатывать формы дальнейшей совместной работы. Вопрос обсуждался во всех районах и уездах. Районы в один голос высказывались за об'единение и единообразную работу. В уездах к этому вопросу отнеслись скептически: были даже уезды, которые указывали, что это преждевременно и разрушит всякую работу в губернии. Только при настойчивости города удалось провести эту меру.

У е з д ы. Получив восемь новых уездов, в которых работа велась довольно примитивно, организационно-инструкторский отдел бросил из города в губернию 200 человек ответственных работников и организовал при губкоме «отдел по работе в деревне». Главной задачей этого отдела была организация сельско-хозяйственного пролетариата. При каждом уездкоме также организовался отдел, возглавляемый тов. организатором по работе в деревне, который имел несколько инструкторов, проводил свою работу в совхозах, артелях и коммунах.

Скоро в ходе работы обнаружилось, что задачи отдела тесно переплетаются с работой орг.-отдела и других отделов губкома. Этим им была доказана ненужность отдела, как самостоятельного органа, и вся его организационная работа влилась в огранизационно-инструкторский отдел. Орготдел должен был также дать с'езду кадр хороших опытных организаторов из городских районов, знакомых с крестьянской жизнью. С этой целью еще было мобилизовано 30 чел. Часть их была направлена в уезды в качестве ответственных организаторов, а остальные при Губкоме проходили курсы инструкторов и затем были направлены в губернию дополнительно для обследования коллективов и организаций волкомов и деревенских ячеек.

С момента посылки организаторских сил в уезды и предпринятого об'езда их членами губкома началась работа по фактическому об'единению губернии с городом и налаживанию по единому плану партийной работы. Началось новое конструирование уездкомов. Вся руководящая работа в уездкомах об'единилась в бюро уездкома, которое распределяло свои функции между ответств. организатором, секретарем и агитатором, получая принципиальные указания от пленума уездкома.

Уездкомы по последней конструкции состоят из 15 членов. При всех уездкомах созданы те же отделы, какие существуют и при губкоме.

Для коллективов в уезде приурочена та же инструкция, которая разработана для фабрично-заводских предприятий. Что же касается организаторов волкомов, то для них издана подробная инструкция (см. инструкции), которая может быть применена и для ком'ячеек в совхозах, артелях и коммунах.

За отчетный период в уездах проведено двенадцать партийных конференций, на которых, главным образом, обсуждались вопросы партийного строительства, организационный вопрос, и вопрос углубления партийного воспитания.

В июне месяце при орготделе была создана комиссия по организации экскурсий в губернии. Экскурсии преследовали больше агитационную цель, чем организационную. Эти экскурсии сближали бедняка-крестьянина с рабочим. Экскурсии дали также некоторые успехи в создании ком'ячеек на местах. Во время экскурсий велись беседы по организационным вопросам партийного и советского строительства. Принимались также жалобы и велись расследования по некоторым заявлениям, если этого нельзя было поручить другим органам.

С организационной целью заведывающим орготделом одиннадцать раз сделаны выезды в уезды, чтобы давать указания и разбирать спорные вопросы.

Можно с уверенностью сказать, что в ближайшем будущем во всех уездах потечет работа плавно, единодушно, начиная с уездкома и кончая последней ком'ячейкой в совхозе и в деревне, так как во всех уездах во главе организаций стоят товарищи, которым дорога работа, несмотря на все трудности. Кроме того, партийное строительство, которое требовало много сил, теперь уже заканчивается.

Р а й о н ы: Работа в городе, несомненно, много легче чем в уездах. Здесь можно работать не только в узких организациях, но также легко сноситься с широкими парт-массами. За отчетный период в городе проведено четыре общих собрания всех членов партии. На собраниях обсуждались вопросы принципиального характера и открывались прения. Этим было достигнуто общее руководство по некоторым спорным вопросам, которых в районах не предоставлялось возможным так подробно развить.

Между прочим, вопросы 10-й Всероссийской конференции до и после нее, вызывали немало обсуждений. Они ставились неоднократно в порядок дня, как обще-городских, так и районных собраний.

Разработанные орг-отделом проэкты об'яснялись в районах на собраниях отв. организаторов коллективов. Во Втором Городском и других районах с участием членов отдела были созданы специальные комиссии по углублению партийного строительства и урегулированию организационного вопроса.

В районах было созвано 71 собрание. Из них некоторые носили характер собеседования по самым важным вопросам, которые вызывали и вызывают много дебатов. На этих собраниях не мало приходилось сталкиваться с элементами, пастроенными демагогически и они легкомыс-

ленно критиковали деятельность партийных органов, но при этом явственно обнаруживалась их неспособность дать что-либо жизненное для партийного организма.

Выплывать наружу элементам демагогическим и отчасти даже карьеристским содействовала оголенность организации от активных, в борьбе закаленных товарищей, которых день-изодня вырывали всевозможные фронты и командировки.

За этот период времени на фронты мобилизовано 2.163 человека, не считая мобилизаций национальных организаций, которые направляли мобилизованных в распоряжение Ц. К., а также исключая мобилизации для губернии, Петрокоммуны, Совнархоза, Петротопа, Донбасса и проч.

Все мобилизации протекали успешно. Статистическим под'отделом было приложено все внимание, чтобы эту отрасль своей боевой задачи выполнить достойно. Были дни, когда аппарат организационного отдела совсеми под'отделами работал круглые сутки. Точно так же и районы проявляли максимум напряжения в этой работе. Некоторые райкомы при мобилизации из'являли желание целиком отправляться на фронт, но с организационной точки зрения нельзя было этого допустить.

Ввиду мобилизации активных товарищей на фронт отдельным работникам приходилось работать за многих и постепенно привлекать новые силы из низов. Если проверить, то не один десяток молодых партийных сил был привлечен за этот период времени и от менее ответственной к более ответственной работе. Это дало возможность расширить круг активных партработников. В этой области теперь уже изжит предрассудок, что молодые члены партии якобы не способны брать на себя тяжелую ответств. работу. Жизнь доказала, что членам партии легко учиться и привыкать к работе, так как в организации каждый член поставлен под строгий коллективный контроль и руководство. Губком принимает все меры, чтобы дать путь молодым свежим силам из пролетарской среды.

За этот период времени число ответственных активных партработников доходило по райкомам и губернии до трех тысяч человек. Тысячи две из них выдвинуты на место мобилизованных на фронт товарищей. Если подсчитать количество выдвинувшихся новых сил, то на каждый коллектив выходит по одному проценту.

К о л л е к т и в ы: Число коллективов уменьшилось за этот период. Были предприятия, в которых существовали коллективы из 3—5 человек, но при многих мобилизациях эти коллективы совершенно исчезли. Видимо уменьшилось число коллективов также потому, что с момента перерегистрации введен единый номер коллективов по всей губернии: с этим достигнут точный учет коллективов, так как исчезла возможность одному и тому же коллективу числиться в двух районах. При переходе из района в район коллектив сохраняет свой номер.

В настоящее время по губернии числится 1.012 коллективов, без коллективов, входящих в Поарм 7 и в Пубалт, из них в губернии 303. Из губернских коллективов добрая половина относится к волкомам, ибо фабрично-заводских предприятий в губернии немного.

Обследование коллективов ответств. работниками, которое происходило в период с Апреля по Июнь, дало картину состояния только нескольких коллективов, главным образом, в крупных предприятиях. Этого было недостаточно. Чтобы выяснить состояние всей организации и подробно познакомиться с положением коллективов и их построением, орготделом было проведено обследование коллективов во всех районах. Результаты обследования дают следующую картину по районам:

2-й Г о р о д с к о й р а й о н: Из 34-х обследованных коллективов только в 15 работа налажена и протекает удовлетворительно. В остальных 19—слабо; особенно на заводах: Адмиралтейско-Судостроительном, Франко-Русском, Центр- ф-ке произв. одежды и Совкомхозе.

Слабость работы об'ясняется большею частью неопытностью членов партии, которые не в состоянии влиять на массы.

С м о л ь н и н с к и й р а й о н: Обследовано 9 коллективов. В общем работа идет хорошо; слабо поставлены коллективы в Рожденском Трам. Парке и в заводе Мореходных приборов.

В ы б о р г с к и й р а й о н: Обследоавно 15 Коллективов. Из них 6 работают удовлетворительно (Арсенал, Парвиайнен, Барановского) В других 9-ти работа протекает слабо, особенно-же на заводе Меднопрокатном (быв. Розенкранц), зав. Лесснера и з. Нобеля.

М о с к о в с к и й р а й о н: Работа почти во всех коллективах поставлена удовлетворительно. Хорошо работает коллектив фабр. Скороход, 1-й Государственной Электрической Станции.

Н а р в с к о-П е т е р г о ф с к и й Р а й о н. Обследовано 28 коллективов. Из обследованных 17 работают удовлетворительно. Слабо—Тентел. химич. завод и Путиловская верфь. Хорошо—Эксп. Заг. Гос. знаков.

В а с и л е о с т р о в с к и й р а й о н. Обследовано 14 коллективов, 8 работают удовлетворительно, особенно хорошо обстоит работа в воинских коллективах. В других дело обстоит хуже, особенно при Петроградском Университете.

П е т е р б у р г с к и й р а й о н. Обследовано 20 коллективов, из них 8 работает удовлетвоительно.

В остальных работа протекает слабо.

П о р о х о в с к о й р а й о н. Работу в районе можно считать удовлетворительной.

Н е в с к и й р а й о н. Можно о тметить Александросвкий завод, в котором работа протекает хорошо; в остальных удовлетворительно.

О б у х о в с к и й р а й о н. Слабо на Обуховском заводе.

Во всех обследованных раойнах мало наблюдается работы среди женщин и среди молодежи. Об'ясняется это тем, что организаторы коллективов мало обращают на это внимания.

В губернии обследование тоже началось. В каждый уезд направлено 2—5 инструкторов, которые лично обходят каждую ячейку, инструктируют ее на месте и получают от нее нужные сведения. Эту меру, несомненно, придется продолжать, ибо она выясняет не только структуру

ячеек, но также позволяет учитывать состарившиеся формы и методы и получать материал для разработки новых, которые соответствовали бы требованиям момента.

Чтобы правильно распределить имеющиеся в организации инструкторские силы решено всех инструкторов взять на учет при орготделе П. Г. К. и периодически их собирать для инструктирования и отчетов. Такое об'единение дает возможность установить единообразный ход работы и правильно распределять силы.

В последнее время орготделом созываются обще-городские собрания отв. организаторов коллективов крупных ударных предприятий. На этих собраниях даются руководящие указания по осуществлению производственной программы.

К о м и с с и и. Кроме планомерной работы орготделу приходилось заниматься многими временными вопросами. Так по мобилизации на западный фронт была создана комиссия. Комиссия занималась не столько непосредственной мобилизацией и посылкой товарищей на фронты, сколько тем, чтобы не было неправильных мобилизаций.

Комиссия по работе среди союза молодежи должна была разработать план углубления деятельности союза и представить его на утверждение П. Г. К. Работы Комиссии кончились последним с'ездом союза коммунистической молодежи, куда и были направлены ее работы.

Комиссия по субботникам дает отчет самостоятельно.

Углубление партийной работы было уделено не мало внимания. Вопрос обсуждался на заседаниях райкомов и там разрабатывались соответствующие проэкты. Эти проэкты рассматривались центральной комиссией и пополнялись новыми предложениями. К этой работе также привлечены научные силы партии: к дискуссии по Советской конституции профессором Рейснером разработаны тезисы. Собранный материал будет использован в период двухнедельника.

Ко многим «неделям» и кампаниям орготделу приходилось разрабатывать инструкции и намечать план для проведения их. Много внимания уделялось «неделе ребенка», которая проходила с большим успехом. К этой работе привлекались все райкомы, уездкомы и некоторые советские органы.

В «неделю крестьянина» были мобилизованы силы из районов, по шесть человек, и брошены в губернии для организации на местах комиссий по проведению этой недели.

П е р е р е г и с т р а ц и я. Много было работы с перерегистрацией членов партии. Во всех районах и уездах для этого были сорганизованы тройки. Так же были организованы тройки и в коллективах, по единообразному плану, предложенному орготделом. Перерегистрация началась 5-го сентября и кончилась в октябре.

Перерегистрацию самостоятельно производили и Коллективы Политотдела 7-ой армии. и Пубалта. О результатах этой перерегистрации нет точных сведений, так как эти организации не успели еще целиком влиться в районы.

Сводка исключенных за время перерегистрации по городу и губернии следующая: исключено всего—1.668 чел.; из них 463 женщ., мужч.—1.205; по социальному составу в процентном отношении получаем следующую картину: рабочих 60,1 %, крестьян—22 %, служащих—10,9 %, интеллигентов—0,7 %. Нас не должен смущать большой процент исключенности, который падает на рабочих—необходимо помнить, что 80 % на ней организации состоит из рабочих. Сравнивая пропорционально отношение числа исключенных к своим социальным группам, получаем, что из партии исключен очень ничтожный % ее рабочего состава.

Причины исключения: неподчинение партийной дисциплины 16,8 %, неисполнение партийных обязанностей—29,4 %, пьянство и другие нравственные преступления—10 %, незнание и несогласие с программой—9,1 %, дезертирство—1,1 %, бюрократизм—0,1, прочие партийные проступки—28,3, шкурничество—5,2.

Партийный стаж исключенных следующий: до 1917 года вступивших в партию—0,1 %. за 1917 год—1,3 %, 1918 год—8,8 % 1919 год—48,4 %, за партийную неделю—24,7 %, 1920 г.—17,7 %.

Не без'интересно отметить также вышедших из партии по собственному желанию. По городу вышло всего 433, давших о себе сведения 270 человек; из них 87 женщин, мужч.—183. Социальный состав среди них следующий: рабочих—80,5 %, крестьян—11,8 %, служащих—6,6 %, интеллигентов—1,1 %. Мотивы выхода: нежелание подчиняться партийной дисциплине—25,5 %, болезнь и сартость—8,8 %, по требованию семьи—7 %, неподготовка—8,8 %, религиозные убеждения—2,6 %, безграмотность—10 %, шкурничество—0,3 %, от'езд на родину (эсты, латыши)—2,2 %, не указали причин—37,8 %. Партийный стаж вышедших: до 1919 г.—3,7, вступивших в партийную неделю—35,5 %, 1919 г.—24,8 %, 1920 г.—36 %.

Выше приведенные сводки говорят о результатах перерегистрации и дают картину, кто был исключен и кто вышел по собственному желанию из партии, воспользуясь перерегистрацией. Крики наших противников о том, что из партии вышли лучшие элементы ее—смешны. Скатертью дорога. Смотрите цифры, ибо язык цыфр вернее красноречивых слов.

К с т а н к а м. Все хорошо знакомы с решением П. Г. К. о мобилизации ответственных работников из советских учреждений на заводы к станкам. Первая мобилизация состоялась 13-го ноября. Ее задачей было мобилизовать триста человек. Она выполнена пока на 93,3 %.

Рассчитывая, что с ликвидацией фронтов явились новые силы в Советских учреждениях, решено вновь приступить к мобилизации 300 чел. Это во всяком случае, даст возможность еще раз проверить состав коллективов советских учреждений и всех, кого можно перевести к станку. Учитывая шероховатости первой мобилизации, разрабатывается новый план мобилизации, которая будет проведена в ближайшее время.

Орготдел принимал также участие в разных ударных работах. Тут отметим только работы по ремонту столовых. Орготделом даны были директивы и разосланы циркулярные письма районам с указанием, как именно начать эту работу.

Проводя перераспределение сил из центра, необходимо было проверить их и на местах. К этой задаче приступлено 15-го декабря. Разработана инструкция по распределению членот коллективов на фабриках и заводах. Начато обследование фабрик и заводов с целью выяснив,

какое количество членов Р. К. П. работает на административных должностях или находится в командировках и проч. и сколько из них можно будет послать к станкам. Эта работа проводится совместно с фракцией и организационно-инструкторским отделом Совета профессиональных союзов.

С ликвидацией военных фронтов решено несколько сот коммунистов из армии привлечь к работам на трудовом фронте. Ежедневно посылается в Ц. К. от 15—25 ходатайств о демобилизации товарищей. 50 % этих товарищей решено распределить непосредственно по заводам для работы за станком.

При орготделе вновь сорганизован Учетно-распределительный под-отдел. Задачи под-отдела заключаются в правильном распределении партийных сил в губернии не только в количественном отношении, но, главным образом, в качественном, по способностям и специальностям.

А. Клявс-Клявин.

Движение членов Р. К. П. Петербургской Организации.

I. ПО ГОР. ПЕТРОГРАДУ.

Подсчет сил к концу первого полугодия 1920 г. показал нам, что в количественном отношении наша городская организация выросла на одну треть того числа, которое она имела к 1 января: прирост членов покрыл нам расход и дал новые силы Питерской организации (см. сборник выпуск 1-ый). Второе полугодие проходит под знаком тысячных мобилизаций на фронт. Борьба с Польшей, Врангелем, мобилизации в Туркестан и на север, отняли лучшие наши силы, что не могло не отразиться на интенсивности роста нашей организации. В течении этого же полугодия мы закрыли доступ в нашу партию новым членам почти на два месяца, Сентябрь и Октябрь, в течение которых мы занимались чисткой нашей организации. Это было время перерегистрации. За это время нам пришлось отдать много членов для перерегистрации в Политотдел 7 Армии. куда мы передали к 1 Сентября 1.244 чел. Теперь эти члены возвращаются к нам и к концу Января 1921 г. они снова будут полностью зарегистрированы по территориальным организациям. Все-же не смотря на все эти факторы, которые в сильной степени должны были тормозить прирост членов, мы кончаем 1920 г. с более сильной в количественном отношении организацией, чем в начале его. Как и в первом выпуске нашего Сборника, так и здесь мы приводим в конце таблицы движения членов, подробно характеризующие прибытие и выбытие за второе полугодие. Необходимо еще отметить, что перерегистрация по некоторым районам открыла существование так называемых мертвых душ, т. е. только числящихся членов, но на лицо не оказавшихся. Этот недостаток учета за первое полугодие вполне понятен. Мы тогда не имели еще единого партийного билета, по которому каждый член при выбытии должен отмечаться в райкоме. Райкомам приходилось доверять коллективам, а во многих коллективах учет членов не был поставлен достаточно хорошо. Таким образом при перерегистрации свыше 500 человек пришлось скинуть как мертвых душ.

Предварительно необходимо еще отметить движение членов внутри губернской организации. Из приводимых в конце книги таблицах мы замечаем преобладание цифры выбытие в районы и уезды над цыфрой прибытия из районов и уездов. Разница не так значительна, как это было за первое полугодие, когда эта разница об'яснялась нами ликвидацией железнодорожного района. Теперь разница выражается цыфрой 326 и может быть отнесена за счет более интенсивного движения членов в уезды с одной стороны и отсутствием до перерегистрации точного учета движения членов по уездам с другой.

Всего прибыло с 1 Июня по 1 Декабря, исключая переехедших из других районов 10.699 чел., из них зарегистрировавшихся в 1920 г.—8.344 ч., новых членов вступило 40,1 % (3.345) среднем всех зарегистрировавшихся, старых 22,6 % (1.888 ч.), перешедших из иногоордних организаций 37,3 % (3111 ч.). Вступление в партию все время держится на одном уровне в среднем 700 чел., в месяц, исключая время перерегистрации (Сентябрь—Октябрь), когда прием новых членов был закытр. Вот почему за эти месяцы мы имеем только 353 чел. новых членов. Сравнивая эти данные с данными за первое полугодие мы замечаем, опять таки вследствие перерегистрации и мобилизаций значительное уменьшение числа вступивших. За первое полугодие новые члены составляли 70 % (7.188 ч.), т. е. более чем в два раза больше. Прибытие старых членов и перешедших из других губерний во втором полугодии значительно выше. чем в первом; когда старые члены составляли 6,6 % (879 ч.), т. е. в два раза меньше, чем за второе и перешедших 21,1 % (2.145 ч.), т. е. в полтора раза меньше. Наибольшее число вступлений в партию, как и за первое полугодие, замечается в центральных городских районах, наименьшее в окраиных (см. табл.).

Всего выбывших за Июнь-Ноябрь, не считая движение внутри организации, 15.243 человека. В отличие от первой половины 1920 г. выбытие значительно превышает прибытие и составляет разницу в 4.544 чел. Каким же образом эта разница получилась? Если мы обратимся к таблице движения членов за второе полугодие (см. табл. № 6), то увидим, что рост организации не замедлялся вплоть до августа мес. и в Июле достиг своего кульминационного пункта, когда наша Питерская организация насчитывала 22.867 чел. Начиная с Августа мы начинаем замечать резкое изменение: выбытие начинает значительно превышать прибытие. Август и Сентябрь—это месяцы, когда Питерская организация сжалась, напрягла свои силы и отдала тысячи на фронт. Уже с Июля начинаются партийные мобилизации, когда партия посылает литовцев (20 ч). и проводит вторую (первая была в апреле—мае мес.) мобилизацию

на запфронт в количестве 314 чел. В Августе партия мобилизует 49 чел. ответственных коммунистов-поляков, посылает 40 чел. в Туркестан, бросает 92 чел. на Врангеля и наконец проводит мобилизацию 25 Авг.—6 Сентября в количестве 1.398 чел. В Сентябре Питерская организация вновь отдает ответственных товарищей на Врангелевский фронт (13 ч.), владеющих польским языком—28 чел. Посылает в Астрахань 31 ч. и в Донбас—14 чел. Таким образом только по партийным мобилизациям Питерская организация лишается за второе полугодие 2.000 чел. Второй фактор, повлиявший на сокращение числа членов —это перерегистрация. К моменту перерегистрации —1 Сентября насчитывалось 20.106 ч. (см. табл. № 4). Руководствуясь инструкцией Ц. К. Р. К. П. о перерегистрации в воинских частях, территориальные органы передают в распоряжение Поарм 7—1.244 чел. и в Путаблт—1.968 чл., из которых в результате перерегистрации мы присчитваем лишь перерегистрировавшихся в Пубалте—1.552 чл.

За время перерегистрации наши организации проводя основательную чистку исключили из партии 1.674 чел. и перевели в кандидаты—561 чел.

Таким образом ослаблечная мобилизациями и очищенная перерегистрацией, Петербургская городская организация к 1 Ноябрю насчитала в своем наличном составе 15.213 чел. Ноябрь мес. протекший в нормальной обстановке дал сразу прирост членов и к 1 Декабрю организация насчитывает 17.204 чл. Необходимо отметить, что в это число не вошли переданные Поарму 1.244 чел., о судьбе которых пока сведений нет. Кроме того в связи с ликвидацией Поарма 7, все его члены должны будут зарегистрироваться по территории и в 1921 г. мы будем иметь значительно большую цыфру.

В общем выбывшие по группам представляют след. картину: исключенных из партии 13,1 % (1994 ч.), переведенных в кандидаты 3 % (561 ч.), перешедших в иногородние организации 5,1 % (1.00 2 ч.), умерших 0,4 % (69 ч.), выбывших на фронт—16 % (2.441 ч.). Из этих основных групп преобладает выбытие на фронт и исключенные, что вполне соответствует указанным выше условиям повлиявшим на сокращение числа чл. В командировках побывало 1.374 чл., в отпусках 826 чел. Переданных для перегистрации в Поарм, выбывших с воинскими частями, выбывших по неизвестным причинам и снятых с учета, как мертвых душ, т. е. всего зачисленных в графу прочих выбывших насчитывается за второе полугодие 6.976 чел.

В итоге движения за год Петербург. Городская организация, вследствие указанных причин мало выиграла в количественном отношении.

Характеристику движения за 11 мес. дает след. таблица:

Откуда прибыло.	Число. м.	ж.	Всего.	Куда выбыло	Число. м.	ж.	Всего.
Новых член.	8253	2280	10533	Исключено	2182	727	2909
Старых перегистр. . .	2461	306	2767	Умерло	194	47	241
Перешедших из иог. ор.	5043	314	5357	Перешло в иног. орг.	1647	148	1795
Из командировок . .	1009	222	1231	На фронт	3198	73	3271
Из отпуск.	276	60	336	В команд.	1827	399	3226
Прочих	1663	834	2497	В отпуск	1026	265	1291
„	—	—	—	Проч.	7696	2187	9883
Итого прибыло. .	18705	4016	22721	Итого выбыло . .	17770	3846	21616

Таким образом Питерская организация получила прирост в 1.105 ч. Считая полностью отданных в Поарм. этот прирост выразился бы в количестве свыше двух тысяч.

Вывод, который можно сделать из приведенного количеств. обзора нашей городской организации тот-же, какой мы делали заканчивая обзор за первое полугодие, Питерская организация неуклонно растет. Благодаря своему росту она смогла дать тысячи своих членов для борьбы за коммунизм. Получая временные передышки вновь и вновь вбирает в свои ряды лучшую наиболее сознательную часть Питерского пролетариата. Перспективы более нормальной жизни партии в 1921 г. дают нам полную уверенность, что наша организация быстро укрепит себя в количественном отношении. Заканчивая обзор движения членов городской организации, мы отсылаем читателя, интересующегося подробной характеристикой исключенных из партии за время перерегистрации к статье Клявс-Клявина.

Число исключенных и переведенных в кандидаты по перерегистрации приводится в прилагаемых в конце статьи таблицах.

II. ПО ГУБЕРНИИ.

Материал о движении членов по губрении мы даем в первый раз. За первое полугодие учета движения не велось и статистическая часть Губкома не была налажена достаточно хорошо. Слияние города с губернией произошло формально в начале Июля, но органическую работу по налаживании статистики возможно было начать только после введения единого партийного билета т. е. с Ноября мес. Вот почему за 1920 г., мы имеем приблизительно точный отчет о движении членов по губернии только начиная с Ноября мес. (См табл. 5-а). Еще до слияния с П. К., Губком провел перепись членов губернии. Эта перепись дает сведения на 5 Июня 1920 г. Результаты этой переписи дают следующую картину численности уездных организаций.

Число членов по уездам:

Гдовский	626	Петербургский	569
Детскосельский	1708	Шлиссельбургский	1094
Лужский	619	Ямбургский	318
Новоладожский	626	г. Кронштадт	3984
Петергофский	820	Итого	10364

Эти цифры не проверены после слияния и взяты из отчетов Губкома. В свое время они были опубликованы в Органе Петербурского Губисполкома «Коммунар» (№ 21 Август—1920 г.).

За время, прошедшее с Июня по Сентябрь, в виду неналаженности работы в губернии трудно было проверить и учесть движение членов в губернии. но в общем цифры эти оказались правильными и только по некоторым уездам несколько преувиличенными: по-видимому по той причине, что по этим уездам были сосчитаны не только члены, но и кандидаты. Движение членов по губернии вообще гораздо слабее, чем в городе. Прирост также отличается меньшей интенсивностью, что вполне об'ясняется общими условиями жизни деревни и составом населения (преобладание крестьянск. населения). Убыль также незначительна. Вот почему несмотря на то, что из губернии вообще выкачивалось гораздо меньше коммунистов, численный уровень там изменяется медленно.

С Июня и до перерегистрации губерния дала на Запфронт—330 коммун., на Врангелевский—16 (по партмобил.). Таким образом можно считать, что к моменту перерегистрации численный состав уездных организаций мало изменился. К моменту перерегистрации в уездах также, как и по городу перерегистрация проводилась тремя центрами: Поарм 7, Пубалтом и нашим общегубернским. Таким образом из 10.000 чл. на долю перерегистрации общегубернской организации пришлось—6.000 чл. Остальные 4.000 были переданы в Поарм и главным образом в Пубалт, в который по одному г. Кронштадту передано для перерегистрации—около 3.000 членов. Много членов перешло к Пубалту по Шлиссельбургск. уезду, из Поарм много отдано по Детскосельскому уезду.

Таким образом Петербургской губ. организации (как территор. органи.) пришлось перерегистрировать 6.000 чел. Сведения о перерегистрации и настоящем числе переданных в Пубалт и Поарм пока нет и мы прведем здесь характеристику по оставшимся за Губкомом.

Данные по уездам за Сентябрь—Октябрь мес.

Название уездов.	Пол.	Состояла после передачи в Поарм и Пубалт.	Прибыло.	Выбыло. Исключ.	Перев. в канд.	Прочих.	Всего.	Состоит на I/XI.
Шлиссельбургский	М.	492	—	75	13	—	90	402
	Ж.	113	—	11	7	—	18	95
	Вс.	605	—	86	20	—	108	497
Петербургский	М.	439	—	12	45	25	82	357
	Ж.	145	—	10	30	4	44	121
	Вс.	604	—	22	75	29	126	478
Петергофский	М.	386	18	13	36	115	167	240
	Ж.	58	15	11	8	—	19	54
	Вс.	444	33	24	44	115	183	294
Лужский	М.	596	—	40	32	74	146	450
	Ж.	97	—	8	6	38	52	45
	Вс.	693	—	48	38	112	198	495
Гдовский	М.	546	38	63	12	32	107	477
	Ж.	70	6	5	4	3	12	64
	Вс.	616	44	68	16	35	119	541
Ямбургский	М.	309	23	8	13	29	50	282
	Ж.	60	2	2	6	2	10	52
	Вс.	369	5	10	19	31	60	334
Новоладожский	М.	565	—	93	54	87	234	331
	Ж.	46	—	9	10	8	27	19
	Вс.	611	—	102	64	95	261	350
Детскосельский	М.	913	203	26	87	173	286	830
	Ж.	212	—	6	56	10	72	140
	Вс.	1125	203	32	143	183	358	970
Кронштадт	М.	820	26	30	27	241	298	548
	Ж.	101	—	2	1	48	51	50
	Вс.	921	26	32	28	289	1349	598
Итого	М.	5066	308	360	321	776	1457	3917
	Ж.	922	23	64	128	113	305	640
	Вс.	5988	331	424	449	889	1762	4557

В общем за время перерегистрации число членов сократилось по уездам на 1431 чл. Характеристика исключ. и переведенных в кандидаты приводится в табл. в конце статьи. Здесь необходимо только обратить внимание на графу прочих выбывших по г Кронштадту, где 286 чел. приходится на выбывших по личн. желанию и неподчитанных в таблице исключений. Это число вышедших по собств. желанию наибольшее сравнительно с уездами и городск. районами.

Подводя теперь итоги числа членов на Декабрь 1920 г., мы еще раз подчеркиваем, что это число далеко неполное, что здесь отсутствуют члены перерегистрировавшиеся в ликвидированном ныне Поарме 7 и Пубалте. Таким образом на декабрь без Пубалта и Поарма у нас числится следующее количество членов по городу и губернии.

Число членов на 1 Сентября и на 1 Декабря 1920 г.

№№ по п.п.	Название районов и уездов.	На 1 сентября. М.	Ж.	Всего.	%	На 1 декабря. М.	Ж.	Всего.	% по районам. и уездам.
1	1 Городской	3044	700	3744	18,6	2830	532	3362	19,6
2	2 Городской	5088	762	5850	29,9	4191	768	4959	28,9
3	Василеостровский	848	417	1265	6,2	1451	448	1899	11
4	Смольнинский	693	345	1038	5,1	557	232	789	4,6
5	Московский	898	309	1207	6	676	174	850	4,9
6	Обуховский	144	120	264	1,1	101	71	172	1
7	Нарвский	1429	500	1929	9,5	1304	451	1755	10,2
8	Выборгский	1268	672	1940	9,5	1006	419	1425	8,3
9	Пороховской	139	32	171	0,8	134	39	173	1
10	Володарского	422	165	587	2,9	433	117	550	3,2
11	Петербургский	1563	548	2111	10,4	960	300	1260	7,3
	Всего по район.	15536	4570	20106	100	13653	3551	17204	100
	%	77,2	22,8	100		79,3	20	100	
	Уезды.								
1	Шлиссельбургский	492	113	605	10,1	461	104	565	11,8
2	Петербургский	439	165	604	10,1	378	129	507	10,6
3	Петергофский	386	58	444	7,5	258	51	302	6,5
4	Лужский	596	97	693	11,6	476	48	524	11
5	Гдовский	546	70	616	10,2	472	60	532	11,1
6	Ямбургский	309	60	369	6,1	295	47	342	7,1
7	Новоладожский	565	46	611	10,2	334	18	352	7,3
8	Детскосельский	913	212	1125	18,9	904	144	1048	21,9
9	Кронштадт	820	101	921	15,3	568	50	618	12,7
	Всего по уезду	5066	922	5988	100	4146	651	4797	100
	%	84,7	15,3	100		86,4	13,6	100	
	Всего по губерн.	20602	5492	26094		18799	4202	22001	
	%	79	21	100		80,9	19,1	100	

Из этой таблицы мы видим, что по губернии к концу 1920. г. у нас насчитывалось 2.2001 чл. До регистрации было 26 094 чл. Этот подсчет исключительно по территор. организациям как к все др. шина подсчеты. В 1921 г. территориальные организации охватят и всех тех членов, которые до сих пор в нее не входили, это Пубалт и влитые из Поарма в Политуправление Округа члены. Считая приблизительно, ибо сведений из Политуправления и Пубалта у нас нет, мы думаем, что общее число членов составит цыфру около 30 000.

Возвращаясь к нашим цифрам мы замечаем, что по районам г. Петербурга преобладание осталось за 2-м Городским р—ном (29%) Наименьшими остались Пороховской и Обуховский (1%). Заметные изменения произошли только в Васильеостр. р—не который за последние три мес. увеличился с 6,2% до 11% числа всех членов по городу.

Из уездов на первом месте по числу членов стоит Детскосельский (22% всех членов по уездам), на последнем—Петергофский и Ямбургский (6,5% и 7,1%), которые за последние три мес., можно сказать, переменились ролями. До перерегистрации процентное отношение между ними было обратное.

Заканчивая обзор, приходится пожалеть, что нам не удалось в этом выпуске сборника дать характеристику качественного состава нашей организации. Причина вполне понятна: тот промежуток времени, который прошел после перерегистрации и до сдачи материалов в типографию, оказался слишком малым, чтобы можно было успеть закончить разработку анкетного материала.

Надеемся этот пробел восполнить в Сборниках 21 года. **Вс. Васильевский.**

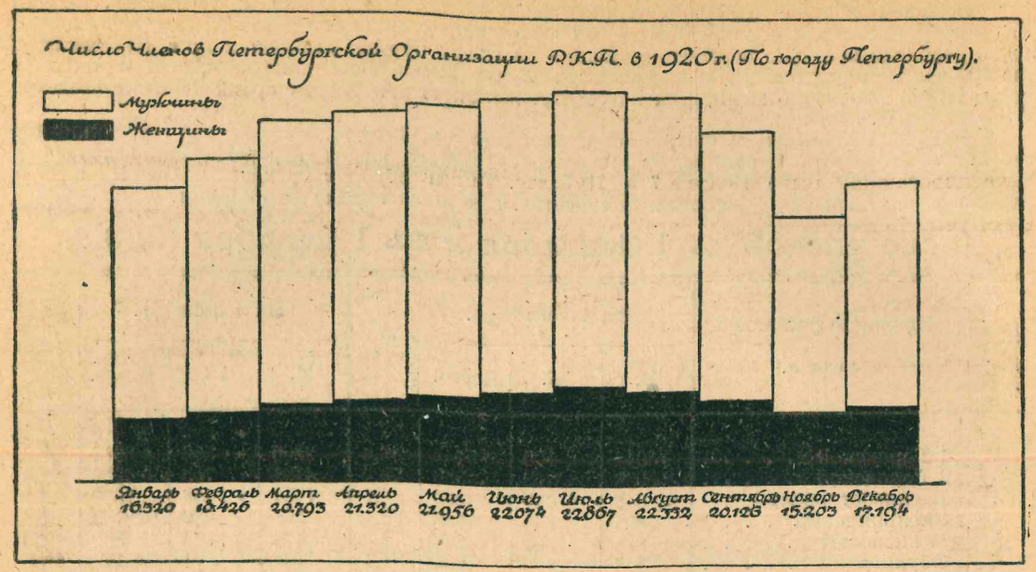

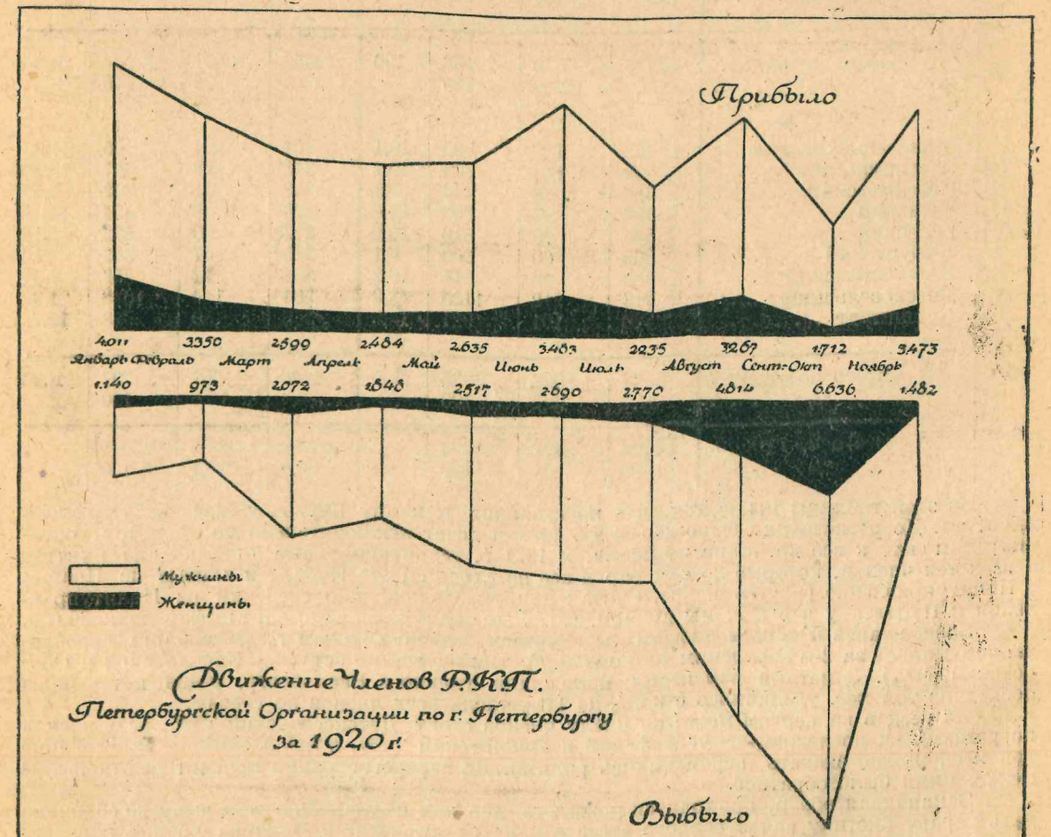

Число переведенных в кандидаты по г. Петрограду за время перерегистрации в Сентябре-Октябре 1920 года.

По социальному составу и времени вступления в партию.

№№ по порядку.	Название организации.	Число всего.	Женщин.	Рабочих.	Крестьян.	Служащ.	Интеллигентов.	Вступивших в партию.				
								до 1917 г.	1917 г.	1918 г.	1919 г.	1920 г.
1	1 Городской . .	76	14	45	9	20	2	—	—	3	66	6
2	2 Городской . .	66	23	34	15	18	9	—	2	4	30	30
3	Василеостровск.	72	6	37	23	3	9	—	—	9	32	31
4	Володарский . .	21	11	16	—	5	—	—	1	1	15	4
5	Выборгский . . .	33	8	25	3	5	—	—	—	2	22	9
6	Московский . . .	69	42	44	11	7	7	—	1	2	32	34
7	Нарвский	79	11	77	1	1	—	—	2	1	44	32
8	Обуховский . . .	6	4	6	—	—	—	—	—	2	3	1
9	Петроградский .	51	27	26	7	6	12	—	1	2	21	27
10	Пороховской . .	4	2	4	—	—	—	—	—	—	4	—
11	Смольнинский .	84	43	59	12	13	—	—	1	2	50	31
	Итого . .	561	191	373	81	68	39	—	8	27	221	203

По мотивам перевода.

№№ по порядку.	Название организации.	Число всего.	Женщин.	Неподчин. парт. дисц.	Неисполн. партийн. обязан.	Незнание программ.	За подсудимость.	Трудовое дезерт.	Прочие проступки.
1	1 Городской . .	76	14	28	6	25	17	—	—
2	2 Городской . .	66	23	2	55	9	—	—	—
3	Василеостровск.	72	6	—	33	29	—	—	10
4	Володарский . .	21	11	3	3	13	—	—	1
5	Выборгский . .	33	8	6	14	13	—	—	—
6	Московский . . .	69	42	5	14	47	—	—	3
7	Нарвский	79	11	37	31	2	—	9	—
8	Обуховский . . .	6	4	—	—	—	—	—	6
9	Петроградский .	51	27	4	24	23	—	—	—
10	Пороховской . .	4	2	—	4	—	—	—	—
11	Смольнинский .	84	43	5	64	5	6	—	4
	Итого . .	561	191	92	248	165	23	9	24

Число исключенных из членов партии Р. К. П. по г. Петрограду за время перерегистрации в сентябре-октябре 1920 г.

По социальному составу и времени вступления в партию.

№№ по порядку.	Название организации.	Число всего.	Женщин.	Рабочих,	Крестьян.	Служащ.	Интеллиг.	Вступивших в партию. до 1917 г.	1917 г.	1918 г.	1919 г.	Парт. нел.	1920 г.
1	1 Городской . .	306	72	179	10	83	34	—	6	13	194	27	65
2	2 Городской . .	102	23	54	18	14	16	—	2	8	30	27	35
3	Василеостровск.	186	47	127	24	31	4	—	7	14	60	47	58
4	Володарский . .	14	—	13	—	1	—	—	—	1	4	4	5
5	Выборгский . .	137	54	115	—	20	2	—	1	4	49	41	42
6	Московский . .	110	48	80	16	4	10	—	1	2	25	24	58
7	Нарвский . . .	159	52	134	4	15	6	1	8	15	68	—	58
8	Обуховский . .	50	26	39	—	11	—	—	—	2	20	7	21
9	Петроградский .	72	31	58	4	1	9	—	2	5	18	13	34
10	Пороховской . .	25	6	25	—	—	—	—	—	2	9	8	6
11	Смольнинский .	83	41	56	16	10	1	—	1	3	24	25	29
	Итого . .	1244	400	880	92	190	82	1	28	69	501	223	412

По мотивам исключения.

№№ по порядку.	Название организации.	Число всего.	Женщин.	Неподч. п. дисц.	Неисполн. п. обязан.	Пьянство и др. проступки.	Уголовн. преступл.	Незнание и несогл с прогр.	Дезертирство.	По личн. желанию.	Прочие парт. проступки.
1	1 Городской . .	306	72	29	77	10	8	17	2	103	60
2	2 Городской . .	102	23	7	29	7	18	5	7	29	—
3	Василеостровск.	186	47	39	23	16	13	—	7	88	—
4	Володарский . .	14	—	—	—	1	—	1	1	11	1
5	Выборгский . .	137	54	20	61	9	3	—	1	43	—
6	Московский . .	110	48	5	6	3	1	18	3	74	—
7	Нарский . . .	159	52	47	45	7	3	30	2	9	16
8	Обуховский . .	50	26	1	38	—	—	—	—	7	4
9	Петроградский .	72	31	30	15	10	2	3	1	9	2
10	Пороховской . .	25	6	—	4	1	—	—	2	18	—
11	Смольнинский .	83	41	4	25	2	8	2	—	42	—
	Итого . .	1244	400	182	323	66	56	76	26	433	82

Число переведенных в кандидаты по уездам за время перерегистрации в сентябре—октябре 1920 года.

Число переведенных в кандидаты по составу и партстажу.

№№ по пор.	Название организации.	Число. Всего.	Жен.	Рабочих.	Крестьян.	Служащих.	Интеллигент.	Вступивших. 1917	1918	1919	1920
1	Петербургский у. . .	75	30	33	19	23	—	—	5	20	50
2	Петергофский у. . . .	44	8	12	22	5	5	—	8	16	20
3	Новоладожский у. .	64	10	нет	све	де	ний	1	—	51	12
4	Детскосельский у. . .	149	—	нет	све	де	ний				
5	Кронштадтский у. . .	28	1	15	5	2	6	1	1	19	7
6	Гдовский у.	16	4	нет	све	де	ний				
7	Лужский у.	38	6	нет	све	де	пий				
8	Ямбургский у. . . .	19	9	5	11	3	—	3	1	6	9
9	Шлиссельбургский у.	22	7	11	5	2	4	1	3	10	8
	Всего.	449	128	76	62	35	15	6	18	122	106

Число переведенных в кандидаты по мотивам перевода.

№№ по пор.	Название организации.	Число. Всего.	Жен.	Неисп. парт. обяз.	Причины: Неподч. парт. дисц.	Несогл. незн. прогр.	Прочие причины.	За прост. пьянст.
1	Петербургский у. . .	75	30	19	2	8	46	—
2	Петергофский у. . . .	44	8	3	5	36	—	—
3	Новоладожский у. . .	64	10	21	5	10	28	—
4	Детскосельский у. .	143	56	73	29	37	—	4
5	Кронштадтский у. . .	28	1	20	—	4	—	4
6	Гдовский у.	16	4	5	1	—	6	4
7	Лужский у.	38	6	15	4	19	—	—
8	Ямбургский у. . . .	19	9	3	—	11	—	5
9	Шлиссельбургский у.	22	7	3	4	4	8	3
	Итого.	449	128	162	50	129	88	20

Всего по городу и губернии переведено в кандидаты 1010 членов, из них женщин—319, рабочих—449, крестьян—143, служащих—93, интеллигентов—54. Вступивших в партию в 1917 г.—14, в 1918—45, в 1919—343, в 1920—309. По мотивам перевода: за неподчинение партийной дисциплине и неисполнение партийных обязанностей—552, незнание программы и несознательность—294, подсудных—43, трудовое дезертирство—9, прочие проступки—112.

Число исключенных по уездам Петербургской губернии за время перерегистрации в сентябре—октябре 1920 года.

Число исключенных по составу и партстажу.

№№ по пор.	Название организации.	Число. Всего.	Жен.	Рабочих.	Крестьян.	Служащих.	Интеллигент.	Вступивших до 1917 г.	в 1917 г.	в 1918 г.	в 1919 г.	в 1920 г.
1	Петербургский у. . .	22	10	нет		све	де	н	ий			
2	Петергофский у. . .	24	11	5	6	3	10	—	—	3	5	16
3	Новоладожский у. .	102	9	30	56	10	6	—	—	4	79	19
4	Детскосельский у. .	32	6	нет		све	де	н	ий			
5	Кронштадский у. . .	32	2	16	12	2	2	—	1	4	22	5
6	Гдовский у.	68	5	нет		све	де	н	ий			
7	Лужский у.	48	8	нет		све	де	н	ий			
8	Ямбургский у. . .	10	2	3	5	1	1	—	—	1	4	5
9	Шлиссельбургский у.	86	11	55	15	1	15	1	—	14	34	37
	Итого.	424	63	109	94	17	34	1	1	26	144	82

Число исключенных по мотивам исключения.

№№ по пор.	Название организации.	Число. Всего.	Жен.	Неподч. парт. дисц.	Неисп. парт. обяз.	Шкур.	Преступл.	Несогл. и неизв. прогр.	Собств. жел.	Прочие мотивы.
1	Петербургский у. . .	22	10	3	10	—	1	1	3	4
2	Петергофский у. . .	24	11	2	8	2	3	2	7	—
3	Новоладожский у. .	102	3	20	17	2	7	6	49	1
4	Детскосельский у. . .	32	6	8	12	3	6	3	—	—
5	Кронштадтский у. . .	22	2	—	18	—	7	7	—	—
6	Гдовский у.	68	5	6	18	20	8	6	4	6
7	Лужский у.	48	8	7	25	2	2	1	3	1
8	Ямбургский у. . .	10	2	1	—	4	—	4	—	1
9	Шлиссельбургский у.	86	11	12	30	11	9	9	9	6
	Итого.	424	63	59	138	51	43	39	75	19

Всего по городу и губернии исключенных 1668 из них женщин—463, рабочих—989, крестьян—186, служащих—207, интеллигентов—116. Вступивших до 1917 года—2, в 1917 г.—29, 1918 г.—95, 1919 г.—645, партийные недели—224, в 1920 году—493. По мотивам исключения: за неподчинение партийной дисциплине и не исполнение партобязанностей—702, пьянство, подсудность и проч. преступл.—126; уголовные преступления—56, незнание и не согласие с программой—115, дезертирство—77, по личному желанию—510, прочие проступки—82.

Коллективы Петроградской Организации Р. К. П.

На 1-ое июня 1920 г. Петроградская организация насчитывала по городу Петрограду 190 коллективов фабрично-заводских, 348—советских и 336—военных. За отчетный период с Июня по Декабрь сразу бросается в глаза уменьшение количества коллективов по всем трем группам, причем наиболее резкое уменьшение падает на к-вы в воинских частях. Всего по городу за отчетный период ликвидировано 165 коллективов, из которых 116 приходится на воинские части, 35 на фабрики и заводы и 14 на советские учреждения. Наибольшее количества ликвидированных к-вов дают 2-ой городской и Московский районы. По 2-му Городскому из 110 ликвидированных в нем к-вов 77 падает на военные—это об'ясняется тем, что часть флотских к-вов при перерегистрации ушла из ведения Петроградской организации в Пубалт, а оставшиеся об'единились, сократив численность, но увеличив мощность к-вов. По Московскому району ликвидация постигла, закрытые по недавнему распоряжению Губисполкома, столовые, которые все за редким исключением имели коллективы. В общем ликвидация к-вов коснулась или ушедших за эти полгода из Петрограда воинских частей (часть воинских к-вов при перерегистрации ушла в Поарм), или небольших мастерских закрытых, в виду концентрации производства или, наконец, районных советских учреждений об'единившихся со своими центрами в общие к-вы. В результате движения к-вов получается след. картина наличности коллективов на Июнь—Декабрь месяцы.

	На 1-ое Июня. Раб.	Сов.	Воен.	Всего	%	На 1-ое Декабря. Раб.	Сов.	Воен.	Всего	%
1 городской . . .	21	68	64	153	17,5	21	78	46	145	20,5
2 Городской . . .	24	77	151	252	28,83	16	52	74	142	20,3
В.-Островский .	21	32	18	71	8,13	16	43	20	79	11 0
Володарский . .	12	11	8	31	3,54	12	3	3	28	3,9
Выборгский . .	21	26	17	64	7,32	23	26	12	61	8,4
Московский . .	23	32	16	71	8,13	14	11	14	39	5 5
Нарвский . . .	16	31	12	59	6,76	17	37	10	64	9,0
Обуховский . .	1	9	2	12	1,37	1	13	3	16	2,3
Петроградский .	32	41	29	102	11,67	22	40	22	84	11,9
Пороховской . .	2	1	4	7	0,81	1	1	6	8	1,1
Смольнинский .	17	20	15	52	5.94	11	20	10	43	6.1
Всего . . .	190	348	336	874	100,0	155	334	220	709	100,0

Почти все районы дают картину уменьшения к-вов и только Обуховский Пороховской, Василеостровский и Нарвский за этот период времени возросли, дав прирост по отношению к июню от 133 (принимая июньскую цифру за 100) для Обуховского до 108 для Нарвского. Если же мы обратимся к январьским цифрам, то легко увидим, что все районы за исключением 2-го городского, Московского и Смольнинского дают прирост от 400 (Обуховский) и 220 (Нарвский) до 109 (Выборгский, выводя по городу прирост за 1920 год в 116 или 94 коллектива).

Сравнительная таблица числа коллективов на 1-е января и 1-е декабря 1920 г.

	На 1 янв.	На 1 дек.	Отнош.
1 городской	97	145	150
2 городской	187	142	76
Василеостровский . .	46	79	172
Володарский	23	28	121
Выборгский	56	61	109
Московский	46	39	85
Нарвский	29	64	220
Обуховский	4	16	400
Петроградский	69	84	119
Пороховской	7	8	114
Смольнинский	51	43	84
Итого	615	709	116

Первые два места по числу фабрично-заводских к-вов занимают Выборгский и Петроградский районы (23 и 22) причем петроградский, потеряв коллективы небольших мастерских уступил июньское первенство Выборгскому району. По числу воинских к-вов, как и в июне первые места занимают 2 городской (74), 1 городской (46) и Петроградский (22) районы. Советские коллективы преобладают в обоих городских 78 и 52 в Василеостровском 43 и Петроградском 40.

Наиболее интересную картину дает таблица с указанием числа к-вов и распределения членов партии по роду работы. Несмотря на ликвидацию фронтов, по к-вам можно

видеть, что еще 3.736 членов (27,1%) работает в армии и флоте. Однако если мы сравним % коммунистов, занятых в армии, и флоте и охране на 1-е января и 1-го декабря то увидим, что он неуклонно падает и составляя в январе 48,5%, пройдя в июне в количестве 44.24% к 1-му декабря, подходит цифрой всего 33%, превышая % 1918 года лишь на 5,3%. [1]). Следующая крупная группа к-вов—это к-вы на фабриках и заводах, в первую очередь на металлических 61 к—в с 1229 чл. партии или 8,3% затем текстильные, полиграфические, и пищевые с 55 к—вами, в которых 525 чл. партии или 4,02%; остальные более мелкие заводы—35 к—вов с 454 чл. п. или 3,41%. Всего фабричная группа дает 17,73% с электрическими станциями. Транспортная группа с подгруппами жел.-дор, и водного транспорта, имеет 58 к—вов с 1148 чл. п. или 8,14%, По сравнении с июнем месяцем заметно, что незначительно увеличилась фабричная группа с 16,31% до 17,73% и за счет довольно крупного уменьшения военной группы усилилась гл. обр. группа советская, дойдя за полугодие с 39,45% до 49,23%.

Общегородской % коммунистов в коллективах к числу работающих в предприятиях, частях и учреждениях понизился к декабрю м-цу с 5,59% в январе и 6,11% в июне до 3,61%. Причины такого падения весьма легко об'яснимы: июльские и августовские мобилизации выкачавшие из Питера до 3000 чл. партии и сентябрьская перерегистрация основательно почистившая ряды партии от шкурников и примазавшихся к ней. Надо полагать, что в весьма скором будущем нам придется увидеть быстрое увеличение сил фабричной группы за счет остальных, т. к. X-й с'езд партии неминуемо перенесет центр тяжести на производство и тем самым на фабрично-заводские производственные к—вы.

ЧИСЛО КОЛЛЕКТИВОВ И ЧЛЕНОВ ПАРТИИ ПО РОДУ РАБОТЫ НА 1 ДЕКАБРЯ 1920 Г. ПО ГОР. ПЕТЕРБУРГУ БЕЗ ПУБАЛТА И ПОАРМА.

№ по пор.	Характер учреждения.	Число колл.	Коммунистов м.	ж.	Всего.	%
1	Армия и фл. . .	171	3636	103	3739	27,1
2	Милиция . . .	50	791	34	825	5,9
3	Петрокоммуна .	62	255	369	624	4,5
4	Совнархоз . . .	27	181	15	196	1,4
5	Электр. ст. трамвай	18	224	51	275	2,0
6	Отнаробраз. и уч. завед.	33	687	316	1003	7,3
7	Металлообр. фабрики	61	956	273	1229	8,3
8	Текстильн. ф. .	17	44	166	210	1,64
9	Полиграф. ,, .	20	115	54	169	1,28
10	Пищевые ,, .	18	95	51	146	1,1
11	Прочие ,, .	35	235	219	454	3,41
12	Ж. д. трансп. .	52	717	127	1004	7,4
13	Водный тран. .	6	93	11	104	0,74
14	Народн. связь .	5	124	42	166	1,27
15	Лечебн. зав. . .	65	264	544	608	4,42
16	Совет. Союз. . .	5	108	42	130	1,08
17	Чрезв. ком. . .	5	276	31	307	2,26
18	Райсоветы . . .	15	262	307	569	4,1
19	Пр. Сов. учр. .	44	1700	274	1974	14.8
	Всего . . .	709	10962	2830	13792	100,0

По губернии картина в общем схожа с городской. По переписи Губкома на 1920 г. по губернии числилось 391 кол-в. На 1-е декабря числится 303 к-ва. Таким образом, за полгода убыло 88 к-вов. Из общего числа выбывших к-вов больше 50% падает на воинские и флотские к-вы, ушедшие из губернии по тем же причинам, что и в Питере. В остальной части ликвидация падает на Сов. учреждения и в незначительной степени на крестьянские. Наибольшим по числу к-вов является, как и в июне Детскосельский уезд (66 к-вов)—наименьшими Петербургский и Петергофский (по 19). За отчетный период увеличились Гдовский, Новс-Ладожский и Ямбургский уезды, последний почти вдвое с 15 до 29 к-вов. Фабричных к-вов по губернии всего 14 или 4,6%. Наибольшее количество к-вов волостных — 136 или 44,9% и советских 48 или 15,8%.

[1]) Об'ясняется это, главным образом, передачей военных коллективов в Поарм и Пубалт.

ЧИСЛО КОЛЛЕКТИВОВ ПО ПЕТРОГРАДСКОЙ ГУБЕРНИИ НА 1 ДЕКАБРЯ 1920 года ПО РОДУ РАБОТЫ.

Название уездов.	Армия.	Фрот.	Милиция.	Сов. учр.	Жел. дор.	Водн. тран.	Фабр. и з.	Волостн.	Сельские.	Всего.
Гдовский	1	—	—	4	1	—	—	24	4	34
Детскосельский . . .	3	—	2	16	3	—	6	18	12	66
Кронштадт	—	17	—	10	1	1	1	—	—	30
Лужский	5	—	1	5	1	1	—	28	7	48
Ново-Ладожский . .	4	—	—	2	7	3	—	15	5	36
Петербургский . . .	1	—	—	2	1	—	—	15	—	19
Петергофский	3	—	—	4	1	—	1	10	—	19
Шлиссельбургский . .	1	—	1	1	1	1	4	13	—	22
Ямбургский	4	—	—	4	1	—	2	13	5	29
Всего . .	28	17	4	48	17	6	14	136	33	303

В общем за истекший 1920 год число организаций увеличилось, они внутренно окрепли и перешли к новому 1921 году под знаком более усиленной работы.

А. Коган.

Учетно-распределительный под'отдел Петерб. Комитета Р. К. П.

Для правильного и продуктивного распределения наших партийных сил необходим строгий учет и централизованное распределение их. Наладить правильное распределение, следовательно и учет, естьн еобходимая задача нашей партии. Надо знать где, что и сколькь есть, где, что и сколько нужно и куда необходимо направить в первую очередь. Имея это мы сумеем правильно и абсолютно использовать партийные силы и залечить те места, где до сих пор страдала партийная работа. Принимая во внимание, что организованное проведение этого дела требует специального органа в центре, Петерб. Губком организовал в последних числах Ноября 1920 г. Учетно-Распределительный Под'отдел.

При организации его наметился следующий план работы:

1. Руководить учетом и распределением тов. коммунистов по фабрикам и заводам Пет. губ.

2. Под'отдел координирует свои действия с П. С. П. С., П. С. Н. Х., Отделом работниц и т. д.

3. Под'отдел учитывает потребность в партийных силах и направляет коммун. в учреждения и предприятия для организации труда, поднятия интенсивности производства и для непосредственной работы.

4. При назначении принимается во внимание партстаж, специальность назначаемого, также прохождение им военной службы.

5. Взятые на учет делятся на группы: а) Долженствующие немедленно поступить на работу, б) Остающиеся по степени специальности на близком учете—резерв., в) Неквалифицированные на учете вообще. Первая группа непосредственно назначается на работу, вторые прикрепляются к месту учета.

6. Еженедельно Учетно-Распр. Под'отдел составляет сводку распределения и точный перечень имеющихся у него резервов и требований.

7. Под'отдел ведет учет всем ответственным работникам и распределяет их по указанию Оргбюро П. К., руководствуясь планом использования ответств. раб. утвержденным П. К. в Октябре месяце и циркулярным распоряжением Ц. К. партии о перемещении отв. работников.

8. Под'отдел берет на учет всех коммунистов, прибывающих из иногородних организаций, кои без отметки в П. К. не могут регистрироваться в районе. Исключение составляют находящиеся в распоряжении армии и флота и прибывающие по месту постоянной службы.

9. Все назначения и перемещения т.т. по постановлению Бюро П. К., П. К. и всех одтелов должно обязательно проходить через технический аппарат Под'отдела.

10. Под'отдел ведет строгий учет ответственных должностей Советских учреждений и штатов парткомов Петербург. Губ.

11. Весь учет Под'отдела сводится к следующим категориям:

1. Поступило на учет демобилизованных, и откомандированных 2. Поступило на учет из занятых сейчас в Советск. учр. губернии, 2. Поступило на учет прибывших из иногородних организаций. Каждая из этих катег. разбиваются на ответств. и рядовых членов и имеет следующие группы: а) годных к ударной работе и подлежащих мобил. б) I и II очередь запаса к ударной работе, с) подлежащих назначению по очередным треб. д) Находящиеся на учете запаса очер. треб.

Учетно-Распр. Под'отдел с своей верхушкой Орг.-Инстр. Отделом сразу приступил к работе, которая до сих пор фактически заключалась в следующем: мобилизационныя кампания, из которых первое место занимает моб. на фабрики и заводы. Благодаря учету членов партии, которую ведет Статотдел Губкома и начала организации правильного учета нашего Под'отдела мы сумели сколько нибудь определенно произвести эту плановую мобилизацию. Мы учли, где сколько и какие особенно нужны, где какие есть и в контакте и тесной связи с П. С. П. С. сумели правильно произвести эту переброску. Здесь мы впервые получили возможность производить правильно перемещения и назначения. Мобилизовано и отправлено на фабрики и заводы с 15-XI 1920 г. по 17-I 1921 г. 327 чел., из которых 94 женщ. и около 60-ти отв. раб. Из этого числа было послано на Путил. завод и Пут. верфь—28 чел., Скороход—12 ч., Розенкранц—12 ч., Треугольник—11 чел. Керстен—10 ч., Обуховский—8 ч., Победа—9 ч., Нобель—7 ч., Александровский—6 ч., и Невскую ниточную—7 ч., остальные по другим производ. предприятиям. Мобилизацию на фабрики и заводы можно считать законченной. Вторая мобилизация самая большая по количеству произведена в Совнархоз и его отделы. Требовании поступило: непосредственно в Совнархоз—на 60 чел., Чрезутоп на—50 ч., Чрезучет—на 50 ч. и Трамот на—50 ч. По этим требования послано с 15-XI—20 г. по 17-I—21 г. в Совнархоз—8 ч., Чрезутоп—20 ч., Чрезучет—37 ч., и в Трамот—1 тов. Замедление в этой мобилизации об'ясняется большим обеднением нашей организации от постоянных мобилизаций, притока же новых сил, как возвращение наших тов. с фронтов слишком задержался как мы увидим ниже. Была произведена и закончена мобилизация на Донбас, куда послано 10 тов. Вторая текущая работа Под'отдела это—учет перемещений—назначении и требовании—спрос. Всего произведено было с 15-XI—20 г. по 17-I—21 г.. 131 перемещений и назначений, из которых послано в Петротоп—3 чел., в Совнархоз—9 ч., Петрокоммуну—7 ч., Профсовет—20 ч., Губземотдел—1 ч., Губотнаробраз—2 ч., Губчека—4 ч., в Ц. К. партии—2 ч. и в другие учреждения—83 ч. Требовании поступило от Кожсекции на 23 ч. Гос. Издательства—на 3 ч., Комгорхоза—на 3 ч., Реввоентрибунала П. В. О.—4 ч., Гумкомтруд—5 ч., Совет Союзов—42 ч., Петрокоммуна—10 ч., Губчека—1 ч. Всего поступило требований за вышеуказанное время включая требования Совнархоза и его Отделов—на 251 ч., из которых 225 ч. падает на ответственных работников и 26 специалистов. Удовлетворено было, как указано выше—131. Следующая текущая работа—это регистрация и распределение прибывающих из иногородних организации и откомандированных из армии. Всего прибыло до сих пор командированных из армии 103 ч., из которых на фабрики и заводы было послано 44 ч. В Советские учреждения—59. В безсрочный отпуск прибыло 32 ч., из которых на фабрики и заводы было послано 17 ч. В Советские и другие организации 15 человек. Демобилизованных из Пура прибыло 4 ч., из которых на фабрики и заводы—послан 1 ч., в Советские и другие организации 3 ч., откомандированных временно П. В. О. прибыло 7 ч., из которых на фабрики, заводы было послано 2 ч., в Советские и другие организации 5 ч. О порядке и регистрации и распределении товарищей, прибывающих из иногородних организаций Петербургским К-том было послано циркулярное письмо всем Райкомам и Укомам. Это письмо дало подробное об'яснение и инструкции, по которым все товарищи, прибывающие из иногородних организаций и армии, должны направляться в учетно распределительный п-отдел Губкома для регистрации и направления на ту или иную работу. Райкомы и Укомы не могут оставлять их у себя или принимать до регистрации их в учетно распределительном Отделе Губкома за исключением тех, которые прибывают по месту их постоянной работы и целый ряд других указаний. Здесь мы сделали первый шаг к Централизации, следовательно и правильного распределения партийных сил. Гораздо хуже обстояло дело об откомандировании товарищей из армии. Благодаря отсутствия плана и недостаточности информации Укомов и Райкомов о порядке откомандировании из армии, п'отдел был завален кипой бумаг. Каждое учреждение, каждая организация параллельно посылали бумажки об откомандировании одних и тех же товарищей. Когда учетно распределительный п'отдел начал вводить в определенное русло эту работу потребовалось проверка всех этих списков. Кроме того списки страдали неполнотою и не точностью сведений их приходилось отсылать обратно, переписывать и поправлять. В связи с этим п'отдел вынес определенное постановление, что никакие ходатайства без ведома Райкомов и Укомов приниматься не будут.

С 15-го Ноября 20 года по 17 Января 21 года были посланы следующие списки ходатайств: В «Пур» об откомандировании т.т. из армии на 665 ч., в П. В. О. на 47 ч. Возбуждено ходатайство перед Пур индивидуальным порядком на 10 ч. Послан список в Ц. К. о прикомандировании из других гражданских и партийных организаций в распоряжение П. К. на 12 ч. Возбуждено индивидуальное ходатайство перед П. В. О. о временном прикомандировании на 13 ч. Возбуждено индивидуальное ходатайство перед разными военными частями о временном прикомандировании на 10 человек. Всего возбуждено ходатайство на 750 ч.

Следующей текущей работой было учет активных работников для ответственной работы по заданиям Ц. К. До сих пор взято на учет около 300 товарищей работников губернского масштаба нашей организации, из которых на 55 ч. уже посланы сведения в Ц. К. Вот приблизительно вся работа п'отдела с 15-го Ноября по 1 Января 21 года. Сопоставляя эту работу с намеченным планом п'отдела мы можем сказать, что в деле распределения работа еще не налаживается в деле же учета сделано много. Теперь в п-отделе работа налаживается и в скором времени дело учета и распределения партийных сил получит свое законное и необходимое оформление и мы сумеем сказать, что учет и распределение партийных сил нашей организации проводится правильно и они использывываются целесообразно и целиком.

К. Шур.

Общегородские субботники в гор. Петрограде в 1920 году.

Работа субботников была централизована и об'единена по одному общему плану только с 15-го мая 20 года с момента организации Центральной Комиссии, как Отдела Петербургского Комитета Партии. До этого же времени субботники протекали по каждому району в отдельности—не было об'единяющего центра, работа носила чисто случайный характер, и не по степени ударности. Силы плохо использовались и т. д. Не было общего руководства, необходимость же в таковом чувствовалась по заявлению самих же районов. Совместные заседания Центральной Комиссии с представителями районных Комиссий по субботникам много помогли, учтен был опыт всех районов, было взято наиболее лучшее, отброшено худшее, вырабатывались общие руководства и ряд простых элементарных, практических постановлений. Центральная Комиссия с самого начала прекрасно сработалась с районами и дружная работа продолжалась до самого окончания работ обще-городского масштаба, когда наступление холодов заставило временно приостановить обще-городские субботники.

Центральная Комиссия устраивала свои собрания, намечала работу. План работ, разрабатываемый вместе с представителями учреждений, дававших работу, окончательно получал утверждение на совместном заседании представителей районов. Из всех работ выбиралась наиболее ударная первоочередная являющаяся обще-государственной, куда и бросались силы всех участников работ. Заседания Центральной Комиссии и районных бывали еженедельно, районные комиссии были везде организованы, все делопроизводство Центральной Комиссии и районных комиссий обслуживалось одним, максимум двумя постоянными работниками, так что аппарат был небольшой. По необходимости привлекалось, когда это нужно было, и большее количество ответственных работников района. В первые месяцы организации Центральной Комиссии и районных приходилось заниматься исключительно об'единением всех, все еще продолжавшихся разрозненных попыток устройства частичных субботников или по районам, или по отдельным предприятиям, воинских частей, курсов и т. д. С этим мы справились.

Затем перед Комиссией встал вопрос о правильном использовании сил работающих. Причин же мешавших было много, как-то: временный характер работ, частые перемены мест работ, разношерстный состав работающих, непостоянный, часто меняющийся, отсутствие технических приспособлений, мостков, инструментов, тачек и т. д., отсутствие специальной одежды, неправильное распределение сил, отсутствие расчета по числу работающих, отсутствие ответственности ряда руководителей, несоразмерность по количеству мужской и женской рабочей силы, определение ее силовой способности, где больше, где меньше, и, как иногда бывало, отсутствие даже самой работы своевременно на месте (случаи с баржами), отсутствие экономии движения во время процесса работы, частейшо случаи небрежного и халатного отношения со стороны руководителей учреждений, плохо использовывающих даваемую рабочую силу и т. д и т. п.

Вот ряд причин, которые тормозили вначале работы субботников. По мере работы участников субботников, постепенно создавался навык к работе, ряд причин был устранен, кое в чем все же наблюдались недостатки, но все же можно сказать, что под конец многое в области дефектов удалось устранить. Часто были помехой сами учреждения, как напр., Райсплав, или «Дорполит», которые не так энергично относились к делу и от которых зависело создать лучшие условия для работающих. Если вначале развитие субботников, количество участников на них равнялось цифре 5, 6, 7 тысяч, то в середине эта цифра увеличилась до 40—60 тысяч и один раз в субботник помощи недели запфронта общее количество участников дошло до 90,000 человек, и только к концу эта цифра стала уменьшаться. Приведенные цифры показывают, что как Центр. Комиссия, так и районные комиссии выполнили огромную работу, и если вначале чувствовалась слабость в агитации и недостаточность энергии вовлечения широких рабочих масс к участию в субботниках, то зато в дальнейшем районы широко раскачались всюду, ставя агитацию, пропаганду на всех митингах, собраниях, заводах, фабриках и пр. и пр. и результат был огромный. В момент наивысшего развития субботников в них принимали участие не только десятки и сотни, и тысячи, как было вначале, но десятки тысяч человек с участием сплошь и рядом целиком целого ряда фабрик и заводов в полном составе. К началу холодов, к концу октября месяца волна субботников стала спадать и количество участников значительно упало, и временно, с ноября месяца, был

об'явлен перерыв в работе в обще городском масштабе. Кое-где в районах, до января месяца происходили еще частичные субботники с небольшим количеством участников в теплых помещениях. Отсутствие теплой одежи и обуви заставило на время воздержаться от массового характера субботников. Несмотря на временное окончание работ, аппарат, как Центральной Комиссии, так и районных комиссий сохранен и при возобновлении работ снова развернется. Нужно еще указать на субботник 1-го мая, который был в Петрограде до организации Центральной Комиссии с общим количеством участников 125.000 человек и который в общую сводку цифровых данных не попал. Цифровые данные и итоги по субботникам за все месяцы с количеством участников по подразделению: партийных и безпартийных с количеством выполненной работы здесь приводятся.

Семенов.

СВОДКА ЦЕНТРАЛЬНОЙ КОМИССИИ ПРИ П. К. ПО ОРГАНИЗАЦИИ СУББОТНИКОВ В ОБЩЕГОРОДСКОМ МАСШТАБЕ ВСЕХ РАЙОНОВ С МАЯ ПО ДЕКАБРЬ ВКЛЮТЕЛЬНО 1920 года.

За Май месяц.

Всего работало 14793 из них парт. 11404 безп. 3389.

Что сделано.	Количество.
Выгружено и напилено дров	168 куб. саж.
Уборка кирпичей	300000 штук.
Вывезено мусору	462 воза.
Вывезено железо и угля	12461 пуд.
Вывезено хлору	1125 п. 4 бочк.
Разгружено разных продуктов	600000 пуд.
Уборка домов отдыха.	

За Июнь месяц.

Всего работало 54938 из них парт. 35698 безп. 19240.

Что сделано.	Количество.
Выгружено дров	2408,35 куб. саж.
Перенесено в помещение цилиндр масла	110 бочек.
Выгружено досок	2000 штук.
Уложено дров в штабеля	186,62 куб. саж.
Разгружено угля и торфа	6108 пуд.
Перевозка жердей	1680 штук.
Выгружено проволоки и железо	4 вагона.

За Июль месяц.

Всего работало 107741 из них парт. 70747 безп. 36994.

Что сделано.	Количество.
Выгружено дров	5560,74 куб. саж.
Переноска продуктов	50 корзин.
Переноска гвоздей и серы	3100 пудов.
Выгружено торфа	300 пудов.
» угля	1600 пудов.
» разного груза	5000 пудов.
» станков	2 станка.
» дров из вагона	5 вагонов.
» контр-рельсов	60 штук.
Уборка жердей	1680 штук.
Уложено дров	13243 куб. саж.
Убрано стали	3000 пудов.
Перенесены тачки	50 тачек.
Очистка пути	10 саж.
Расколото и распилено дров	5.50 куб. саж.
Уложено шпал	200 штук.
Вывезено дров	40,50 куб. саж.
Под'ем штабеля и укладка угля	4000 пудов.

Что сделано.	Количество.
Переработано вагонов	16 вагонов.
» бочек	200 бочек.
Уложено досок	2925 штук.
Сшито кальсон	330 пар.
Разгружено крестовин	30 штук.
Перевезено брусьев	54 штуки.

За Август месяц.

Всего работало 111728 из них парт. 59308 безп. 52420.

Что сделано.	Количество.
Выгружено дров	5855.36 куб. саж.
» и погружено продуктов	4 вагона.
Уложено дров в штабеля	72 куб. саж.
Сменено рельс	1 штука.
Сменено шпал	5 штук.
Перенесено станков	25 »
Расставлено бочек с водой	24 »
Разгружено дров из вагонов	10 »
» угля	4000 пуд.
» шпал	300 штук.
» и уложено досок	7735 »
Перекачено нефти	200 пуд.
Разгружено и погружено металлов	2950 »
Сшито простынь	1600 штук.
» рубах	600 »
» кальсон	930 пар.
Настрочено тесьмы	1000 пар.
Установка столбов	79
Перевезено коксу	3000 пуд.
Очистка мест для прокладки рельс	20 саж.
Перенесено разного груза	1500 пуд.
Вывезено мусора	80 возов.
Очистка колодцев	40 колодцев.
Перевезено дров в кочегарку	8 куб. саж.

За Сентябрь месяц.

Всего работало 68910 из них парт. 25974 чел. беспарт. 42936 чел.

Что сделано.	Количество.
Выгружено дров из барж	1770,71 куб. саж.
» досок	9552 шт.
» жердей	700 шт.
» дров из вагонов	504 ваг.
» станков	470 шт.
Изготовлено детских туфель	178 шт.
Уложено кирпичей	9000 шт. и 25 куб. саж.
Уложено железных листов	37 шт. 700 пуд. 4132 лист.
Убрано шпал	42286 шт.
Очищена площадь от мусора	5660 кв. саж. и 329 ваг.
Распилено и уложено дров	302 к. с.
Отлито воды из подвалов	2000 вед.
Починено белья	2720 пар.
Выстирано белья	182 пары.
Починено носков	18 пар.
Перевезено материалу	800 пуд.
Выгружено бревен	330 шт.
Снято овощей	590 пуд. 8 ф.
Выпущено вагонов	56 вагонов.
Собр. хозяйств. двуколки	2 шт.
Погружено разных частей	3500 п. и 10 пл.
Вымыто окон	700 окон.
Перенесено барочных гвоздей	745 пуд.
Перевезены ящики с гильзами	1830 ящик.
Перевезено сено	5 вагонов.
» капсюльных втулок	2930 шт.
Убрано брусьев	4840 шт. и 30 вагонов.
Вымыто полов	4360 пол.
Убрано рельс	430 шт.
Погружено камня	25 ваг.

Что сделано.	Количество.
Убрано кокса	3500 пуд.
Погружено угля	400 пуд.
Собрано стар. материала	200 пуд.
Выгружено железа	3100 пуд. и 1 вагон.
Сложено старых рессор	100 шт.
Погружено гари	1 вагон.
Сшито гимнастерок	50 шт.
Погружено гидров	1500 п.
Погружено разного материала	2000 пуд.
Разгружено чугуна	300 »
» крюков	1000 »
Нагружено осей	1800 »
Перебрано картофеля	320 »
Упаковано винтов	533 шт.
Отправлено имущества	375 пуд.
Убрано ящиков	35 шт.
Вырыто земли	743 кв. саж.

За Октябрь месяц.

Всего работало 87228 чсл. из них парт. 18958 чел. беспарт. 68270 чел.

Что сделано.	Количество.
Выгружено дров из барж	4638,10 куб. саж.
Изготовлено рукавиц	532 пары.
Пришито пуговиц	630 шт.
Сшито шинелей	1755 »
» кальсон	5171 »
» рубашек	4232 »
» разного белья	250 »
» шаровар	120 »
» дамских пальто	48 »
» детских пальто	13 »
» разных сапог	3472 пары.
» разного обмундиров.	50 пар.
» простынь	767 шт.
» шапок	120 »
» полушубков	13 »
» гимнастерок	50 »
» кисетов	50 »
» наушников	25 пар.
» фуражек	150 шт.
» новых вещей	730 »
» халатов	70 »
» брюк	325 пар.
» телогреек	522 пар.
Починено белья	4637 пар.
Намотано ниток	25 мот.
Заштопано чулок	3635 пар.
Распорото пальто	12 пар.
» белья	50 комплектов.
Вывезено соломы	5 возов.
» навозу	25 возов и 54 тол.
» железа	3 воз и 1050 пуд.
» мусору	25 ваг. 300 воз. 2050 пуд.
» нечистот	3 воза и 82 б.
Выгружено бревен	314 шт.
Сделано звезд для укр. Окт. торжеств.	100 шт.
Разобрано рельс	12 саж. и 980 шт.
Убрано рельс	400 пуд.
Убрано старых шпал	3 куб. саж.
Вырыто земли	140 кв. саж.
Починено носков	135 пар.
Отлито воды из подвалов	400 вед.
Перебрано картофеля	6 ваг. и 500 пуд.
Перевезено дров и леса	17 куб. саж.
Разгружено бандажей	22 в. 12604 п.
Погружено печей и скота	7 вагонов.
Выгружено досок	1 ваг. и 3015 шт.
Погружено патронов	300000 шт.
Выкачано колес	85 пар.
Выставлено стекол	72 шт.
Убрано гари	1 вагон.

Что сделано.	Количество.
Вскрыто кровли	8 саж.
Скидка камня	3 ваг. 50 кв. с. 2 пл.
Отвал земли с пути	1000 кв. саж.
Нагружено разного материала	17 ваг.
Изготовлено парашютов	300 шт.
Вывезено щебня	8 платформ.
Разгружено баласта	1 платф.
Разобран забор	30 саж.
Распилено и перенесено дров	11550 куб. саж.
Открыто окопов	1564 кв. саж.
Погружено дров	303 пог. саж.
Вывезено разных предметов	4880 пуд.
Нагружено пакли	800 »
Погружено разных предметов	3116 шт. и 7200 пуд.
Наведены штабеля на	3 крыши.
Нагружено шпал	8 ваг.
Выкорчевано и уложено шпал	3140 шт.
Выкопано картофеля	21 меш.
Погружено кирпича	3 ваг.
Исправлено паровозов	27 шт.
» товарных вагонов	28 шт.
» пассажирских вагонов	4 шт.
» аппаратов	2 ваг.
» грамовот.	
Выгружено дров из вагонов	46 ваг.
Убрано шпал	25794 шт.
Полка и планировка пути	4938 саж.
Разгружено балок	4 платф. 1000 шт.
Очищена площадь от булыжников	1154 саж.
Разгружено цементу	175 боч.
Отремонтировано автомобилей	7 шт.
Перекопан огород	900 саж.
Скопано целины	308 к. с.
Уборка пустых ящиков	900 шт.
Вынесены стружки	400 пуд.
Перелито масло	15 боч. 180 пуд.
Разгружено два вагона гильз	1300 пуд.
» » » шрапнелей	1900 пуд.
Перевезено клинозему	423 боч.
Убрано трамвайных столбов	13 шт. 30 пуд.
Перевезено металл кабел	400 шт.
Нагружено осей	2 платформы.
Разгружено тормазов	1000 шт.
» колодок	195 шт.
Очищено от грязи	24 вагона.
Нагружено брусьев	236 шт.

За Ноябрь и Декабрь.

Всего работало 17465 чел. из них партийн. 5458, безпартийн. 12007.

Что сделано:	Количество:
Сшито телогреек	489 шт.
» шинелей	8 шт.
» шаровар	28 шт.
» мешков кр. арм.	44 шт.
» гимнастерок	39 шт.
» брюк	124 пары.
» френчей	20 шт.
» кальсон	45 пар.
» рубашек	254 шт.
» белья	25 пар.
Производилась починка белья и носков	988 пар.
Починено передников	2470 шт.
» рукавчиков	1150 шт.
» пелеринок	135 шт.
Перенесено и пересортировано разного авто-материала: железа, винтовок, пропеллеров, авто-частей весом	11214 пуд.
Погружено кирпича	2000 шт.
Рытье ямы для нефтен. котлов	2 арш. глубины.
Разгружено досок	5 платф.

Что сделано.	Количество.
Перевезена библиотека	
Переноска лазаретного имущества, как то кроватей	2000 томов книг. 1100 шт.
Выполнены срочные заказы на сумму .	5940 руб.
Ощищены выгребные ямы	2.
Сбор в пользу Зап. фронта	172000 руб.
Вывезено мусора	85 возов.
Выгрузка, нагрузка и перевозка дров .	892¼ к. с.
Произведено мелкий и крупный ремонт автомобилям	12 шт.
Производилась ломка домов	2 дома.
Произведено шитье белья	9 часов.
» мытье полов	7 »
» ремонт бани	3 »

Работа отдела работниц за июль—ноябрь 1920 года.

Слияние города с губернией поставило перед Отделом новую работу: организацию крестьянок и в первую очередь самого аппарата Отделов работниц и крестьянок в уездах. Тем более, что работа Губернского Отдела была слаба, не было заведующего, Коллегии и инструкторов. В Отделе был один товарищ, который не был в состоянии вести один всю работу.

В некоторых уездах не было заведующих Отделами, как в Гдове, Новой Ладоге и др., о волостных организаторах крестьянок говорить уже не приходиться; их в момент слияния насчитывалось на 163 волости только 39. Даже в передовой организации—Кронштадской не было ни одного организатора работниц при коллективах, Р. К. П., не было и их по работе среди хозяек. Теперь уже там насчитывается 44 организатора работниц.

В настоящее время во всех уездах имеются заведующие Отделами работниц. Кадр волостных организаторов еще не полный, несмотря на то, что для этой работы Отделом было командировано несколько товарищей, а также была организована 2-х недельная школа волостных организаторов (слуш. 68 чел.), всего вол. организаторов теперь 112 человек, таким образом в 51-й волости нет вол-организаторов крестьянок и планомерной работы там не ведется. Кроме того во многих волостях вол-организаторы несут еще ряд обязанностей партийных или советских и не могут все силы отдавать этой сложной работе, что неблагоприятно отражается на общей работе среди крестьянок.

Отделом Работниц и Крестьянок П. К., для устранения указанных недочетов приняты следующие меры: мобилизовано 10 человек из городских районов Петрограда, для посылки в уезды вол-организаторами, кроме сего организуется месячная школа вол-организаторов на 50 человек. Таким образом с проведением указанных мер удастся заполнить пробелы в волостях и двинуть работу среди крестьянок.

Что касается организаторов Работниц при коллективах, то они имеются почти при всех коллективах, всего их 167 человек. Но уровень развития, как вол-организаторов, так и организаторов при коллективах заставляет желать много лучшего. Отделами принимаются меры для поднятия их уровня развития, посредством чтения лекций, привлечения их в партшколы, и кружки организаторов, в кружки по изучению марксизма при клубах и пр., но это все паллиативы, не меняющие в корне дела.

Связь с местами Отдела Работниц и Крестьянок выражается в регулярных собраниях заведующих Отделами городских районов и уездов (в 2 недели раз уездных и еженедельно районные), которых за указанное время было 16, в поездках членов Коллегии Отдела на места, в посылках раз'ездных инструкторов, а также посредством проведения различных кампаний.

В Сентябре Отделом была проведена кампания «Неделя ребенка», для чего на места было послано 128 агитаторов, которым предварительно был прочитан ряд лекций. Ими на местах проделана большая работа, совместно с местными Отделами работниц, а где нет таковых с партийными организациями. Они организовывали субботники по пилке дров, починке мостов, школ, нашивке детского белья и др. работы. В нескольких волостях Гдовского уезда было сшито на субботниках 489 пар детского белья, починено 23 пары сапог. Почти во всех уездах заготовлены дрова для всех школ.

Вот цыфры, которые говорят сами за себя, при чем надо отметить, что данные собраны только по 5—6 уездам. Проведено субботников 102, заготовлено 448 саж. (распилено, расколото, сложено) расколото 50 саж., нагружено 11 вагонов, участвовало в субботниках 2.616 человек, собрано денег 573.504 рубля, разных продуктов 551 пуд. 2 фунта.

Кроме того была проведена большая агитационная работа. Всего проведено различных собраний, детских праздников, спектаклей и проч. свыше 200. К «неделе» Отделом П. К. была выпущена специальная листовка, а также были выпущены листовки почти всеми уездами. Был организован санитарный осмотр детских учреждений.

В проводимой «недели Запфронта» участие Отделов выразилось в починке белья, шитье и уборке лазаретов работницами и в участии в кружечном сборе и пр., всего в этой кампании принимало участие до 2-х тысяч человек работниц. Проведено в связи с «неделей» 280 собраний,

Для об'яснения цели и задач III Коммунистического Интернационала и 2 конгресса. а также Международной конференции коммунисток в момент их созыва было проведено

222 собрания и организовано 5 митингов—концертов, странички в «Правде» и «Красной» были посвящены указанным событиям.

Активное участие принимали Отделы работниц и в других кампаниях, как-то: в «неделе крестьянина», «неделе дисциплины» и перевыборах Д. К. Б. в выборах в Школьные Советы и пр.

Особенно большое участие принимали работницы в кампании помощи Запфронту. Во всех районах, а также и в уездах производилась усиленная пошивка нового белья и починка старого, как в организованных по районам мастерских, так и на дому. Надо отметить, что в этой работе особую активность проявили домашние хозяйки. Сшито свыше 20 тысяч комплектов нового белья и починено 9.591 штука. Сшито разных предметов, как-то: шинелей, гимнастерок, варешек и пр. 9.375 штук, устраивались субботники, организовывались собрания и пр. Здесь нет возможности привести все цыфры, как относящиеся к разбираемой кампании, так и к предыдущим, мельком указанным.

В сущности выше приведенные кампании «Помощь Запфронту» и «неделя дисциплины» являются также работой для армии. Мы тут приводим работу проделанную несколько ранее. Работа среди раненых и вообще красно-армейцев шла особенно успешно. 28-го Августа 1920 г. был устроен день раненого красноармейца». День был тщательно подготовлен Секцией совместно с Комздравом.

Работницы принимали самое деятельное участие производили починку белья, уборку лазаретов, все подарки, для раненых были ими заготовлены и розданы. Всего участвовало 2.260 человек.

Был организован кадр постоянных ревизоров лазаретов, на обязанности которых лежала политическая работа в лазаретах, а также наблюдение за порядком. Ревизоры за редким исключением были очень популярны, как среди раненых, которые относились к ним с большей любовью, так и медицинского персонала. Часто ревизоры показывали пример, как надо работать. Были случаи, когда было грязно в палате ревизор брал ведро, тряпку и начинал мыть окна, пол ипр. Сиделки стыдились тогда своего разгильдяйства, следовали их примеру. Часто ревизоры проделывали административные функции, нет посуды, дров, ревизор идет в соответствующие учреждения и при помощи Р. К. и Секции удается достать нужные предметы. Были случаи, когда организовался новый лазарет, ревизорки принимали активное участие в его организации. (В 1-ом Городском районе и др.). Таких ревизоров было 204.

В мае ревизоры были распущены по инициативе Комздрава и с согласия Секции работниц, как исполнивших возложенные на них обязанности. Повсюду были организованы коллективы коммунистов и Секции работниц, с другой стороны Комздрав наладил свой контроль, а Рабоче-Крестьянская Инспекция свою ревизию.

Кроме того по воскресным дням посещали лазареты около 515 работниц, они читали газеты, книги раненым, писали на родину письма, беседовали с ними пр. Кроме того работницы еженедельно ходили в лазареты чинить белье.

На курсы заведующих хозяйством лечебных заведений послано 40 человек, большинство из бывших ревизоров.

Обслуживание Красной Армией выразилось в следующем: послано 80 работниц, они работали в частях, а также на распределительных пунктах среди возвратившихся дезертиров. Агитаторами в части послано 64, в уборке казарм принимало участие 2.977 работниц; на фронт с подарками было командировано 190 работниц.

При Всеобуче были открыты курсы начальников Связи, для работниц, куда было послано 37 человек, опыт оказался довольно удачным, окончило успешно 19, остальные выбыли по болезни и др. обстоятельствам, окончившие работают в рядах войск внутренней охраны.

10-го Июля 1920-го года были открыты 2-ые курсы, на которые послано 120 работниц. Эти курсы также были окончены успешно. Предполагается организовать 3-й выпуск.

Осенью было приступлено к всеобщему обучению коммунисток, но в виду наступивших холодов и недостатке обуви, обучение отложено до весны.

В Сентябре 1920-го года был организован санитарный отряд из 50 человек и послан, через Комитет Помощи Красно-армейцам, на фронт.

В виду замечающихся в отдельных лазаретах недочетов, в контакте с указанным комитетом было проведено прикрепление к каждому лазарету, но работницы, которые не освобождаются от основной своей работы, наблюдают за своими лазаретами и прикрепляют для работы в нем других работниц (починка белья, уборка лазарета, чтение газет раненым, и пр.).

По районам были организованы санитарные курсы, всего прослушало курс 475 человек на курсы сестер послано 225 человек, санитарок 264 человек. Район, в распоряжении которого находились агит-пункты на вокзалах вели там работу среди прибывающих раненых и военнопленных. Такую работу особенно пришлось вести Ямбургскому Отделу Работниц и Крестьянок.

В Ноябре была созвана 1-я конференция работниц города и губернии с'ехалось 2.801 делегатка. Характерно отметить, что на этот раз крестьянки не только не отказывались ехать на конференцию, что наблюдалось раньше, но наоборот, каждая хотела побывать. Несмотря на громоздкость конференции, преобладание, как мы увидим из цыфр, Советских служащих и крестьянок над работницами, несмотря на это конференция прошла хорошо, чувствовалось желание подойти к вопросу деловито. И после конференции делегатки в разговорах указывали, что хорошо, т. е. именно те доклады, которые были сделаны хотя и некрасноречиво, но дельно.

Социальный состав конференции таков: Советских служащих 1.102 чел., работниц 899 чел. крестьянок 750, домашних хозяек 50 чел. Партийный состав: коммунисток 259 человек, членов Союза коммунистической молодежи 13 человек. Таким образом подавляющее большинство беспартийных, тем не менее конференция имела большое значение, для деревни. Рассеявшиеся делегатки входили в делегатские собрания и привлекались местными Отделами к той или иной работе. Для выборов на конференцию было послано в уезды 80 чело-

Число членов Секции работниц на 1 ноября 1920 г. по гор. Петрограду.

Название районов.	Сколько членов секции насчитывалось на 1-е ноября. Партийный состав. Всего.	Коммунистов.	Кандидат.	Беспартийных.	Социальный состав. Работниц.	Советских служащ.	Хозяек.	Грамотность. Грамотн.	Малограмотных.	Неграм.	ПРОФЕССИИ. Текстильщиков.	Табачниц.	Печатник.	Металлистов.	Портных.	Модисток.	Прачек.	Кондукторов.	Телеграф.	Телефонистов.	Почтальонов.	Конторщиков.	Курьеров.	Продавщ.	Артисток.	Милицион.	Медицин. персон.	Рабочих в больниц. и лазарет.	Учительн. и воспит.	Рабочих в приют.	Рабочих в столов.	Сестер милосердия.	Домашн. служащ.	Хозяек.	Чернорабочих.	Прочих.	ВСЕГО.
1 Городской . .	2.765	488	231	2.046	1.717	977	71	1.735	830	200	69	79	137	2	294	—	102	32	16	19	2	437	69	14	—	7	11	104	26	69	232	—	12	74	914	441	2.765
2 Городской . .	2.059	570	288	1.201	1.289	541	229	1.299	530	230	35	14	135	11	316	13	20	31	18	66	18	335	22	61	14	10	3	40	41	—	73	27	65	158	236	305	2.059
Петроградский .	1.316	279	151	886	739	442	135	1.141	151	24	21	—	12	37	174	—	3	25	1	8	1	182	2	8	—	24	—	22	31	20	45	6	—	35	—	659	1.316
Василеостровск.	1.229	346	96	784	1.038	160	31	774	399	56	2	68	11	235	80	—	13	35	1	4	—	186	17	—	—	10	12	106	9	1	224	—	1	31	—	93	1.229
Выборгский . .	2.276	513	396	1.367	1.521	661	94	1.452	336	488	300	40	—	509	71	—	43	40	2	3	—	180	95	33	3	47	—	100	7	7	84	16	32	52	58	554	2.276
Смольнинский .	1.564	276	51	1.237	1.089	292	183	1.323	101	140	99	43	20	—	43	—	—	53	—	1	5	359	3	1	—	2	1	212	11	28	—	4	—	—	556	114	1.564
Московский . .	660	435	20	205	467	158	35	474	178	8	15	22	20	110	—	—	32	—	—	—	33	—	—	—	—	5	2	16	72	—	—	—	—	59	—	294	660
Володарский . .	1.239	100	34	1.105	732	329	178	961	144	134	—	—	—	—	30	23	—	—	—	11	—	151	13	19	—	3	—	12	—		51	—	17	8	735	166	1.239
Порховской . .	161	29	13	119	129	23	9	136	15	10	9	—	—	—	25	—	1	—	—	1	1	20	—	1	—	—	—	3	5	4	31	—	—	9	151	—	161
Нарвско-Петерг.	2.791	434	165	2.192	2.457	267	65	2.500	108	183	66	2	90	60	52	—	6	—	—	15	3	234	60	—	—	27	4	172	8	28	221	—	—	61	930	752	2.791
Обуховский . .	620	95	9	516	470	121	29	451	147	22	25	26	—	2	—	—	—	5	—	49	—	84	—	50	—	28	—	—	—	—	—	—	—	4	169	178	620
ВСЕГО . .	16.680	3.565	1.457	11.658	11.648	3.971	1.059	12.246	2,939	1.495	641	294	425	966	1.095	36	220	230	38	186	63	2.168	222	187	17	163	33	787	210	157	961	53	12	491	3.749	3.159	16.680

век агитаторов, кроме того с этой-же целью в ближайшие уезды ездили члены Коллегии и завед. Отделами работниц районов.

Уездных конференций за это время проведено 6. Они имели также большое значение для расталкивания крестьянской массы и выливания крестьянками своих обид, за частую очень справедливых. Кроме того многими уездами (Петроградским, Гдовским и др.) собирались волостные конференции крестьянок с представительством от каждой деревни.

Наряду с проведением Губернской и уездных конференций были проведены выборы делегаток, для делегатских собраний, которые раньше отсутствовали, а также выделены делегатки-практикантки в уездах. Правда, до сих пор далеко не во всех волостях налажены собрания делегаток, но тут общая причина: нет работников.

После делегирования (в Августе) в Совет Союзов постоянного работника, который является членом Коллегии Отдела Работниц П. К., работа сдвинулась с мертвой точки. Было приступлено к выделению организаторов работниц по Профсоюзам, теперь из 24 Профсоюзов в 19 имеются организаторы. Они собираются при Совете Союзов, а также иногда при Отделе работниц П. К., совместно с заведующими районных и уездных Отделов. Задача организаторов в Профсоюзах, привлечение работниц в профессиональные и производственные организации, в завкомы, расценочные комиссии и пр., а также содействование поднятию производительности труда. Организаторы Профсоюза ведут свою работу через Завкомы и организаторов работниц при коллективах, согласуя свою работу с Отделами работниц и Крестьянок.

На 1-ое Января проведено 10 производственных конференций работниц. Все они проходили хорошо, особый интерес на всех конференциях вызывал вопрос о состоянии и задачах той промышленности, к которой принадлежала данная конференция. Когда докладчик указывал что та или другая промышленность и фабрика не выполнила своей нормы, выступившие работницы указывали не только на недоедание, тормозящее выполнение, но и на технические недостатки, плохой инструмент, сырье, набрежное отношение технического персонала к установке и ремонтирование станков и пр. Подобные выступления показывают, что работницы знакомы с их профессиональным производством и на подобных конференциях они с ними знакомятся шире, чем у своего станка.

В общем работа среди работниц в Профсоюзе сдвинута с мертвой точки и надо надеяться, что и не остановится, а будет все больше и больше развиваться, насколько роль союзов также возрастает.

В момент организации на ж. д. Полит-Отделов, для работы среди железнодорожниц Отделом было делегировано 5 ответственных работниц. При каждом Депрофсоже (их 3) имеется Бюро работниц, при Бюро Цектрана инструктор, который является членом Коллегии Отдела Работниц П. К. и об'единяет деятельность Бюро при допрофсоюзах и дает общее направление их работе. Последние ведут свою работу в контакте с местными Отделами работниц и крестьянок.

С наступлением холодов и отсутствием обуви и одежды общегородские собрания Секции и делегаток, а также и районные уменьшились в количестве. Встал вопрос о перенесении тяжести работы на места, устройства чаще общих собраний работниц на фабриках, а также собраний член. Секций и делегаток в предприятиях с заранее подготовленным и обдуманным порядком дня. Всего общих собраний по предприятиям проведено до 1.000. Также использовались клубы, расположенные на окраинах, для устройства в них собраний, а также привлечения работниц в кружки, существующие в клубе.

Работа среди домашних хозяек несколько замерла, да и физиономия то хозяек изменилась, с привлечением их к труду по трудовой повинности остались «хозяйничать» старухи или беременные детьми, которые разумеется являются очень плохим материалом для обработки; тем не менее работа среди них ведется. Организаторы кварталов собираются и инструктируются, в свою очередь собирая делегаток от хозяек, а также и общие квартальные собрания и привлекают хозяек к практической работе не без успеха, что выше было уже отмечено.

За последнее время оживилась работа Литературных Коллегий. С передачей их опытному товарищу (тов. Куделли) собрания стали регулярней и интересней и посещаются аккуратнее. Товарищи приносят написанные ими и другими работницами заметки, стихи и пр. и тут разбирают их, что написано хорошо и что плохо. Подобная постановка работы очень интересует работниц. Приступлено к организации таких коллегий и в уездах. Работают они несомненно в контакте с районными и уездными литколлегиями. Для еженедельной странички в «Красной и Правде» большую часть материала, особенно хронику и заметки дают указанные Коллегии. Кроме страничек Отделом к 1-й Губернской Конференции Работниц и Крестьянок была выпущена специальная газета и ряд листовок к «неделе ребенка, конференции, помощи Запфронта и др.

Нужно сказать, что вся работа Отдела оставляет много лучшего. Но тут ничего не поделаешь, это всем надоевшее «нет работников» приходится и здесь произнести. Всю работу в городе и деревне приходиться вести 3-м товарищам. На все уезды имеется 1 раз'ездной инструктор, почти во всех уездах и районах имеется по одному работнику, а по временам и тот отсутствует. В Совете Союзов, где работа расширяется, имеется только 1 товарищ. Недостаток работников теперь, когда приходится конкретизировать и углублять работу, особенно тяжело ощущается. И для того, чтобы поставить работу среди работниц и крестьянок на должную высоту, нужно выделить кадр работников и бросить на работу среди работниц и крестьянок. Теперь, когда вопрос о поднятии производства встал во весь рост, а половина производителей составляют работницы, поднятие работы среди них также должна стать очередной и важной.

Б. Садовская.

Секции национальных меньшинств при Петерб. Комитете Р. К. П.

„Для ведения агитации и пропаганды среди рабочих и трудящихся национальных меньшинств, для разработки и постановки перед Партией и Советскими органами вопросов партийного и Советского Строительства, в рамках партийных постановлений вытекающих из бытовых и культурных особенностей этих масс и для выполнения специальных заданий партийных органов, могут создаваться при организациях Р. К. П. секции национальных меньшинств".

Так гласит положение Центрального Комитета нашей партии об организации коммунистических национальных секций.

До 31 июля 1920 г. секции национальных меньшинств при Петербургской организации, как организованные единицы не были связаны с Петербургским Комитетом, а работали исключительно по директивам своих Центральных Бюро национальных меньшинств при Ц. К. Р. К. П.

Только в области общей гражданской работы и частично культурной такая взаимная организационная связь была при Петроградском Отделе Комиссариата по национальным делам.

По постановлению Организационно-Инструкторского Отдела было созвано первое заседание всех представителей Секции для установления более тесных организационных связей с П. К.

На первом заседании (31 июля) присутствовали лишь представители пяти секций, а именно: финская, латышская, эстонская, польская и мусульманская.

Первые четыре секции работают как в городе, так и в губернии. Повсюду имеются свои клубы, посредством которых ведут агитационную и пропагандистскую работу среди партийных и беспартийных трудовых масс своей национальности.

Кроме этого некоторые из этих секций имеют свои ежедневные газеты в Петрограде: на латышском языке—„Коммунист", на финском—„Вапаус" на эстонском—„Эдазп". Мусульманская секция в которую входят татары, персы и турки издают свою еженедельную газету—„Красный Север".

Из докладов также выяснилось, что секции имеют свои школы и интернаты.

Работа в каждой из вышеупомянутых секций велась по определенному плану и в области культурно-просветительной работа поставлена образцово. Здесь надо иметь в виду, что славные революционные традиции и организационный опыт латышских, эстонских и др. товарищей применялись в работе Секций.

Не было только общего плана работы и единства действий всех секций национальных меньшинств Р. К. П. когда требовалось принять то или иное мероприятие общее для всех. Особенно рельефно это оказалось с вопросом о реэмиграции рабочих латышей и эстонцев на родину после заключения мира с Эстонией и Латвией. Здесь не лишним будет отметить, что вначале стремление среди рабочих латышских и эстонских вернуться в свои „свободные и демократические" страны было весьма большое и необходимо было раз'яснить безпартийным рабочим латышам и т. д. об истинном положении вещей на их родине. Представителями Секции было принято решение об усилинии агитационной и пропагандистской работы среди безпартийных. Было решено созвать обще-губернскую беспартийную конференцию национальных меньшинств.

Некоторые такие конференции состоялись и дали хорошие результаты. Особенно удачно прошла конференция у Эстонской Секции.

Из докладов секций выяснилось о слабости связи с уездными парткомами и волкомами.

Кроме того не все Уездкомы относятся с должным товарищеским вниманием к Коллективам национальных Секций. Достаточно было указать на одно весьма нежелательное явление: в Гдовском уезде, Пелковской волости, эстонской ячейкой Р. К. П. устроен был концерт митинг для пополнения своих средств, но Волком считал необходимым наложить налог в 25% на сбор этого предприятия.

Для ознакомления с характером работы национальных меньшинств в уездах, а также проинструктировать уездных организаторов в этом вопросе было постановлено созвать всех уездных организаторов и таковое заседание совместно с представителями бюро Секций состоялось 11 августа 1920 г.

На этом же заседании присутствовали организаторы от уездов: Петроградского, Гдовского, Шлиссельбургского, Петергофского, Ямбургского, Кронштадского и Новоладожского.

Главный пункт порядка был: создание при Уездкомах Секции Национальных меньшинств. Было принято решение в двухнедельный срок организовать при Уездкомах национальные Секции Р. К. П.

Вместе с тем было постановлено, что Уездкомы должны приступить к организации по волостям нац. коммунистических ячеек.

Работа эта была проделана и в Секциях при П. К. имеются организаторы-инструктора, которые регулярно посещают, как уездные, так и волостные секции.

На первом же заседании секций было принято решение о созыве общегубернской конференции национальных меньшинств Р. К. П.

Постановлено конференцию созвать 15 сентября 1920 года. В промежутках этого времени от 31 июля до созыва губернской конференции было организовано целый ряд новых секций, а именно: китайская, еврейская, французская, чехо-словацкая, венгерская, немецкая и юго-славянская. Из них последние четыре секции ведут исключительно работу среди бывших военно-пленных, проезжающих через Петроград на свою родину.

При этих секциях имеются агитаторские и пропагандистские коллегии и клубы где проезжающим военно-пленным оказывается всякая помощь, как материальная, так и духовная.

Особенно хорошо работа протекает в этой области у славянских секций Р. К. П. где за последние месяцы было пропущено по несколько тысяч венгерцов, чехо-словаков и юго-славян.

Устраиваются митинги-концерты на которых все б. военнопленные выносят приветственные резолюции Советской Республике и нашей Партии.

Для характеристики отношений к Красной Армии могут послужить недели Западного фронта, где б. военнопленные собирали между собою солидное количество подарков в виде белья, одежды и медикаментов.

В Петроградской и близлежащих северных губерниях имеются военно-пленные поляки, среди которых бюро польской секции агитации и пропаганды ведет усиленные организационные работы с большим успехом.

До первой общей губернской конференции во всех вышеупомянутых секциях числилось около 5.000 членов. Так наприм.: в латышской секции 870 членов, в эстонской секции—1.165 членов, в польской—900 членов, в финской—953 чл. Все остальные секции имеют от 40 до 100 чл.

За последнее время увеличилось количество членов в финской и еврейской секциях.

Первая губернская конференция состоялась 15 сентября пр. г. в Смольном, в Актовом зале.

Всего присутствовало на конференции с решающим голосом 230 делегатов, с совещательным—10 делегатов.

Порядок дня: 1) Текущий момент, 2) Доклады комисс. и секций Р. К. П., 3) Культурно-просветительная работа, 4) Организационный вопрос и 5) Текущие дела.

За несколько дней до открытия конференции, в финской секции случилось необыкновенная в истории рабочего движения трагедия. Опытной белогвардейской рукой были убиты на собрании целый ряд лучших товарищей и лидеров Финского рабочего движения.

Конференция при открытии первого заседания на это реагировала принятием следующей резолюции:

„Первая Губернская конференция национальных меньшинств Петроградской организации Р. К. П. шлет свое братское сочувствие Центральному Комитету Финской Коммунистической Партии по поводу убийства из рук провокаторов его активных членов и лучших борцов за коммунизм. Тяжела эта потеря для нашей партии, но коммунары не плачут. Сомкнемте еще теснее наши ряды и дадим решительный отпор белогвардейцам всех мастей.

Спите спокойно товарищи, начатое вами дело мы будем продолжать над угнетателями пролетариата, над буржуазией всего мира".

По двум важнейшим вопросам порядка дня: организационному и культурно-просветительному были приняты следующие положение и резолюции:

1. По организационному вопросу: Заслушав доклад по организационному вопросу, конференция нац. меньшинств констатирует, что очередные организационные задачи нац. меньшинств всегда теснейшим образом связаны с очередными обще-политическими и социально-хозяйственными задачами рабочего класса. Поэтому каждый отдел агитационный и пропагандистский обязан развить максимум энергии в своей работе, организуя вокруг секции и все партийные и беспартийные массы, воспитывая их в духе научного марксизма.

1) Конференция считает необходимым: для успешной работы при каждом Отделе должен быть создан хороший организационный аппарат, установлен порядок постановки организационных взаимоотношений со всеми местными партийными Комитетами Р. К. П. и при каждой национальной группе создано бюро по агитации и пропаганде.

Конференция находит желательным при Губкоме и Уездкомах иметь одного постоянного инструктора по работам национальных меньшинств, устраивать регулярно совещания Бюро Национальных Меньшинств при Губкоме и Уездкомах не реже чем два раза в месяц; созывать общие собрания членов секций не реже одного раза в месяц, делегатские собрания—не реже двух раз в месяц.

2) В целях организации сплоченности масс по Отделам, необходим созыв беспартийных конференций не реже двух раз в год. При каждом Отделе должны быть сорганизованы С. К. М. и Секции Работниц.

Конференция считает необходимым в дальнейшем регулярный созыв Конференции Национальных Меньшинств при Губкомах и не реже одного раза в три месяца.

3) Необходима подготовка партработников в партийных школах каждой нации; для этого учредить в Петрограде: партийные школы для подготовки ответственных работников на каждом языке; передвижные организаторские кружки для подготовки тех парт. работников, которые не могут оторваться от текущей работы и прибыть в город на долгое время; партийные школы для предварительного воспитания новых членов партии и ознакомления масс с программой Коммунистической партии и всей партийной литературой на родном языке.

4) Конференция вменяет в обязанность всем членам секций, принимать активное участие в работе профсоюзов, кооперативов и проч., в целях изучения новых форм государственного управления.

Конференция поручает Бюро Национальных Меньшинств, выделить пропорционально по числу членов Отдела от 10 до 50 надежных товарищей для прохождения технико-экономических курсов и для изучения Советского Строительства.

5) Все секции в двухнедельный срок должны взять на учет активных работников, для привлечения их к работе среди партийных и беспартийных масс.

Местные парткомы обязаны итти навстречу, освобождая их от другой работы и передавая в распоряжение Бюро Отдела.

Активные силы каждого Отдела должны быть распределены рационально, так чтобы ни одна волость, ни одна колония не оставалась бы без товарищей, могущих вести коммунистическую работу. За снабжение активными работниками деревень и колоний и предприятий берут ответственность обще-городские организации.

Для воспитания и привлечения к широкой активной работе молодых сил, провинция выделяет таковые в город и таким образом подготовляется новый кадр борцов.

6) Раз в неделю должны собирать коллективы при наличии нескольких коллективов в волости на совместные собрания; уездные отделы должны собирать обще-уездную конференцию через каждые 3 месяца и Губернская Конференция состоится через каждые 4 месяца. Работа в коллективах и отделах должна быть распределена между членами по способностям на общих основаниях; в частности задачей коммунистов является и культурно-просветительная работа, посредством учреждения политических клубов, библиотек, изб-читален и школ в колониях на родном языке и улаживание конфликтов, возникших на национальной почве, использование экономического положения колонистов, в целях Советской власти и т. д.

7) Там, где насчитывается не менее трех членов партии и 25-ти человек беспартийных одной нации, должен быть создан Коммунистический коллектив и зарегистрирован в местном парткоме.

Секции, имеющие вокруг Питера колонии, обязаны взять их на учет и стараться создавать там коммунистические коллективы, вести пропагандирование коллективного труда, проводя субботники, недели, дни и пр.

8) В целях продуктивности партийной организационной работы, требуется предоставление в распоряжение национальных Отделов достаточного количества партийных сил и принятие мер, чтобы местные Парткомы по своим соображениям без согласия национальных Отделов не из'яли работников:

9) Конференция напоминает всем членам Секции, что вся работа на местах проводится в жизнь в тесном контакте с местными Парткомами.

10) Конференция находит необходимым ходатайствовать перед П. Г. К. б издании журнала Национальных меньшинств еженедельно.

11) Конференция предлагает всем партийным комитетам Р. К. П. Петроградской губернии решать вопросы касающиеся какой-нибудь национальности, совместно с представителем соответств. национальной Секции.

12) При секции находящихся в России инородцев в подданстве не Советских Государств, при эвакуации и отправке беженцев и пленных и при обмене заложников желательно участие представителей соответствующего национального Отдела Р. К. П. и помогать Нар. Ком. Индел. Пленбежу и Петроеваку провести эту работу без ущерба для Советской России.

13) Предложить П. К. Р. К. П. известить все Уездкомы и Советские учреждения о правах и обязанностях отделов национальных меньшинств во избежание недоразумений на местах.

II. По Культурно-Просветительному вопросу. 1) В деревнях открыть читальни-избы и клубы крестьянской молодежи национальных меньшинств.

2) Открыть краткосрочные курсы педагогов.

3) Предложить Ком. Нац. принять меры к снабжению школ всем необходимым.

4) Вести широкую агитацию среди беспартийных рабочих о посещении клуба.

5) Там, где нет возможности открыть самостоятельные клубы Нац. меньшинств необходимо создать в общих клубах национальные секции.

6) Конференция постановляет отозвать ответственных работников для педагогической работы в Национальных меньшинствах.

7) Установить строгий контроль Секций в приютах, школах и интернатах.

За последний трех месячный период деятельность секций рисуется в следующем виде:

1. Латышская Секция. Организована Высш. Парт. школа в которой находится 35 слушателей. За это время организован дом Просвещения, в котором работают разные Секции довольно удовлетворительно. В настоящее время происходит регистрация членов латышей, по районам по анкетным листам Райкомов. С 15 января открываются обще-образовательные курсы для красноарм. и матросов. Газеты распространяются за последнее время хорошо.

2. Юго-славянская секция ведет работу исключительно среди проезжающих на родину бывших военно-пленных, так как проживающих в Петрограде юго-славян нет. Среди отправляющихся на родину ведется строгий контроль и устраиваются митинги и концерт-митинги. Приступлено к организации Издательства на юго-славянском языке.

3. Немецкая Секция. Работа Немецкой секции именно в том, что работа распространяется теперь и на колонии, куда отправляется литература на немецком языке и устраиваются митинги. За декабрь месяц устроено 6 митингов, членов секции—15.

4. Венгерская Секция. Работа Венгерской секции также как и Югославянской секции распространяется на приезжающих б. военнопленных, устройство митингов, собраний для них, контролем среди пленных и раздачи одежды и обуви которая получается из Венгрии, устроена также партийная школа, где читается азбука Коммунизма. Так же издается литература на венгерском языке, издано около 60 тыс. экз. За ноябрь месяц проехало 10.000 пленных, за декабрь 6.000 пленных, среди которых устроено 45 митингов. Также проведен сбор в пользу Зап. Фронта и недели ребенка. В настоящее время производится сбор в Пользу рабочих Венгрии и пострадавших от белого террора.

5. Чехо-словацкая Секция. Работа ведется среди проезжающих военно-пленных среди которых производятся митинги, распространяется литература, которая получается из Москвы. За декабрь м. проехало около 1.000 пленных.

6. Финская Секция. В ноябре работало 13 организаторов, устроено 116 собраний 1.800 слушателей. Для проведения недели ребенка было мобилизовано 6 агитаторов, литературы было распределено 2.750 экземпляров. В декабре мес. работало 14 организаторов, было устроено 214 собраний на 9.192 слушателя. Была проведена Всероссийская Партийная конференция. Газета „Вапаус" Севцентропечатью распространяется очень скверно, посылаются в большом количестве в районы, где фины не живут.

7. Эстонская Секция. В конце ноября открылись партийные 6-ти недельные курсы, которые на днях окончились. На курсах было 80 слушателей, решено провести во всех районах вечерние партийные курсы. Организован Союз Молодежи и женская секция, которые из-за отсутствия организаторов оставались до сих пор не организованными.

8. Коррейская Секция. Организована 9 января с. г., членов—50. Всего в Петрограде корейцев 100 человек.

9. Польская Секция. Летом прошлого года была секция почти обескровлена работниками и работа почти заглохла и только в ноябре мес. по приезде некоторых работников удалось кое-как наладить работу. Организована секция, которая ведет работу среди военнопленных, которых имеется около 3.000 чел. ведется работа также среди женщин и молодежи, но не регулярно, т. к. отсутствуют организаторы. Предполагается издавать газету на польском языке. 15 января открылась парт. школа.

10. Еврейская Секция. Главная работа Секции происходит в клубе имени Свердлова, где происходит собеседования, читаются лекции, в которых принимают участие ежедневно около 100 человек. В конце января открылась парт. школа, предполагается издавать газету на еврейском языке.

11. Китайская секция. Большая культорно-просветительная работа проделала секция среди трудящихся Петрограда. Целый ряд регулярных собраний беспартийных, распространение коммунистической литературы среди китайских рабочих привлекло в секцию многих из них и выдвинуло работников-оргонизаторов. При секции имеется клуб. Целый ряд товарищей вышедших из кружков клуба уже отправилось для работы на Восток.

В деревнях, где живут финские и эстонские крестьяне, секции организовали целый ряд изб-чит лень, где после дневной работы при „лучинушке“ сидят старики и молодежь над брошюрой или газетой.

Заканчивая краткий обзор работы агитационно-пропагандистских секций национальных меньшинств Питерской организации можно констатировать, что чем дальше, тем больше секции втягивают пролетарские массы, освобождая их от националистического обмана, подготовляя целый кадр новых борцов для освобождения от капиталистического гнета своих братьев-пролетариев так называемых „демократических республик“,

Ведя партийную работу на своем национальном языке под знаменем Российской Коммунистической партии секции воспитывают настоящих революционных интернационалистов.

Ник. Гордон.

О работе среди молодежи.

Будущее нашей партии и Советской России зависит не только от того, в какой мере мы организуем наши собственные ряды, углубим коммунистическое сознание рядового члена партии и свяжем партию с трудящимися массами, но также и от того, насколько у ж е с е й ч а с мы обратим внимание на молодое, подростающее поколение рабочего класса и поможем ему подготовиться к восприятию и в теории и на практике идей коммунизма.

Поэтому в работе среди молодежи идейное руководство партии должно быть чрезвычайно с и л ь н о и н е п р е р ы в н о, организационные же формы союза молодежи должны быть расчитаны на выявление максимальной самодеятельности юношеской энергии и молодой силы подростающего поколения трудящихся.

Вот почему только Ц. К. Р. К. С. М. подчинен организационно Ц. К. Р. К. П., а областные, губернские и ниже стоящие организации союза только подконтрольны организациям партии. Вот почему ни в коем случае не должно быть так называемого «опекунства» над союзами со стороны партии и его организации должны быть с а м о с т о я т е л ь н ы. Но сама работа союза вместе с партией должна быть направлена в сторону главным образом воспитательно коммунистическую и политико-просветительную. Вырабатывать крепких коммунистическим убеждением и волей будущих деятелей Советской России и социальной революции—вот основная задача союза. Эта задача настолько важна и серьезна, что наверное можно сказать, что то внимание, которое до сих пор уделяла на а партия союзу—н е д о с т а т о ч н о.

В Петрограде вслед за слиянием городской организации Р. К. П. с губернией, такое же слияние произо ло в союзе молодежи. На об'единенной губернской конференции в августе 1920 г., был избран П. Губ. Ком. Р. К. С. М. При Губкоме сейчас имеются следующие основные отделы: Организационно-Инструкторский, политико-просветительный, охраны труда и военно-спортивный. После слияния города с губернией было обращено главное внимание на работу уездкомов и коллективов в уездах, где до слияния была полная расхлябанность организации сверху до низу, отсутствие отделов и работников в Уездкомах. Для восстановления работы в уездах было послано 12 активных товарищей и 2 организатора Уездкома. проведено перемещение организаторов уездкомов, до настоящего момента было выпущено 28 инструкций и 7 анкет. Некоторые из них переведены на финский, эстонский и латышский языки. Губкомом выделено в ударную группу 53 коллектива, из более крупных, которые работают под наблюдением ор.-инстр. отд. непосредственно. Для живой связи с местами еженедельно при П. Г. К. союза происходят собрания организаторов районов и в две недели раз организаторов и Райкомов и Уездкомов союза. За истек ший срок при самом Губкоме было 117 собраний, через них про ло 3.228 ч. В это количество собраний входят и заседания самого Губкома и всех его отделов по основной работе и по проведению всякого рода компаний и мобилизаций. В результате дано следующее количество сил и на фронты и на всякого рода советскую работу. На Врангелевский фронт послано—35, на западный фронт—110. Всего—145 чел.

Откомандировано чл. союза на курсы низ него комсостава и инструкторов по допризывной подготовке: от районов—160, от уездов—149 чел. Всего 309 ч.

Для работы на Донбас—11 ч. В школьные советы—146 ч. Рабоче-крестьянск. инсп.—46 чел. Контроль над детскими столовыми—617 ч. Работа на заводы—65 ч. Помощников инструкторов труда—29 чел. Комиссаров по допризывной подготовке—23, политруков—90. Таким образом на работу непосредственно и на подготовку к ближай ей работе всего Губкомом выделено—1.580 ч. Эта цифра достаточно красноречиво говорит сама за себя, насколько союз способен своими силами помогать общей работе в строительстве на ей жизни.

После обще-организационной работы необходимо отметить ту основную работу в союзе, которая действительно и в полном смысле этого слова является—у д а р н о й: это работу Политпросвета союза.

В августе мес. 1920 г. было организовано союзом 9 п о л и т ш к о л по районам с количеством 445 чел. и одна ц е н т р а л ь н а я п о л и т-ш к о л а при Губкоме, которая выпустила 44 чел. после 5 месячной подготовки. Хотя по районным полит школам и было прочитано 190 лекций и проведено обще-практических зантяий 355, но все же районные школы не смогли закончить своих занятий и должны были закрыться из за главным образом недостатка л е к т о р с к и х с и л, а также отчасти из за отсутствия литературы по политическим вопросам. В настоящее время предполагается вновь открыть по районам 5 районных политшкол. В этом деле районным комитетом и агит-отд. П. К. Р. К. П. придется энергично помочь союзу, дабы и районные и вновь организуемая центральная полит-школа союза могли получить максимум луч их лекторских сил, которыми только располагает на а партия. Приходится повторить, что эта работа политшкол союза есть действительно у д а р н а я работа сейчас в союзе, особенно в связи с перерегистрацией, когда из 20 тыс. чел. союза осталось 10 тыс., и когда таким образом лучшие элементы союза должны сейчас же окончательно коммунистически доразвиться и окрепнуть в этих школах. Агитационная работа Политпросвета также должна получить сильную поддержку со стороны партии.

Насколько союз наряду с вопросами юно ческого движения втягивается энергично и во все основные вопросы на ей жизни видно хотя бы из того, что им проведено две таких больших компании, как международный день коммолодежи и помощь запфронту. Во время первой кампании проведено 452 собрания с кольчеством присутствующих 40.000 ч., во время второй—355 собраний с количеством 25.000 ч. Это яркий пример насколько чутка молодежь к самым животрепещущим вопросам Советской России. Отдел Охраны труда обследует экономическое положение и условия труда подростков по фабр., заводам и т. д. Отдел Военно-спортивный имеет в виду главным образом сильное физическое развитие молодежи, чтобы коммунистический дух у молодого поколения всегда сочетался с здоровым и энергичным телом. Эти оба отдела также чрезвычайно важны. Вот в основном краткое изображение работы союза за истек ший период времени. Нужно в заключение отметить, что за истек ие 6 отчетных месяцев П. Г. К. Р. К. П. больше уделял внимания союзу, нежели то удавалось раньше. Во 1-ых орготдел выделил одного товарища для связи с П. Г. К. Р. К. С. М. Во 2-х на 4-х собраниях от'оргов Райкомов и Уездкомов в Смольном ставились и обсуждались те или иные вопросы, связанные с работой союза. Одно собрание было даже об'единенным—союза молодежи и партии. В 3-х на заседаниях Пека вопрос о молодежи ставился три раза. Здесь конечно не приходится говорить о повседневных деловых отношениях по различным вопросам текущей работы П. К. партии и союза.

В результате надо сказать, что сама жизнь требует большего контакта в работе союза и партии, как в центре, так и на местах—в Райкомах, Уездкомах и коллективах. Райкомам же и Уездкомам партии можно дать вполне определенный совет: проводить в жизнь твердо взаимное представительство до конца и что самое главное—агитационно-пропагандистским отделам парт. комитетов всеми своими луч ими силами помогать союзу делать восприимчивое и энергичное юношество как можно скорее коммунистическим.

А. Аменицкий.

О партийной работе в высших уч. зав. г. Петрограда.

Еще осенью 1920 г. П. К. нашей партии осознал необходимость поднять партийную работу в В. Уч. Зав., т. к. влияния наших ячеек на местах совершенно не чувствовалось. С этой целью орг.-инструкт. отдел П. К. решил выделить одного тов., в качестве постоянного организатора этой работы, с правом иметь под его руководством бюро (5 чел.) студентов-коммунистов, для кординирования партийной работы во всех В. Уч. Зав. Опыт шестимесячной работы показал, что сохранение и укрепление такого аппарата и впредь необходимо, ибо тактику и подход к студенческой массе кто-то должен вырабатывать, т. к. здесь мы имеем дело со средой, классовый состав которой в большинстве не рабочий и с другой стороны со средой, от которой будет зависеть уже в ближайшие годы практическое проведение в жизнь советской работы во всех ее многообразных отраслях знания. Следовательно влияние идей коммунизма все больше и больше должно касаться и студенческой обычно политически-сырой массы, а особенно первых ее курсов, где сейчас гораздо больше сочувствующих нам элементов, чем это было раньше.

Сейчас в Петрограде имеется 25 В. Уч. Зав. с количеством до 20 тыс. учащихся. Коллективов Р. К. П. на местах имеется 20. Всего членов партии во всех В. У. З. города находится 281. Из этого количества 150 чел. находится на рабочем факультете. В некоторых В. У. З. даже вовсе не имеется коммунистов. Бюро шесть раз созывало организаторов коллективов В. У. З. для инструктирования и обсуждения положения на местах и 2 раза было устроено общегородское собрание всех студ.-коммун. В. У. З., где освещался текущий момент в связи с задачами стоящими перед В. У. Зав. Докладчиком выступал т. Циперович, указывавший на необходимость уничтожить грань между умственным и физическим трудом привлечением студенчества и профессуры в производственные профессиональные союзы и т. д. В декабре предполагалось устроить собрание учащихся всех В. У. З. и профессуры, но за отъездом т. Зиновьева, как докладчика, такое собрание пока не состоялось. Бюро также руководило клубом студкоммун., где уже закончили работу два кружка—один по изучению «Капитала» Карла Маркса, другой по изучению рабочего движения. Оба кружка имели до 100 слушателей. Бюро имело одно заседание совместно с заведывающими: Отделом Наробраз, отд. Высш. ученых и учебн. зав., сектора соц. воспитания и Петропрофобра. На этом собрании выяснилась необходимость нашим коллективам вплотную подойти к беспартийной студ. массе и несмотреть на нее как на своего врага, а наоборот, организовать ее как можно скорее на коммунистических началах. Далее было решено, чтобы студенчество принимало участие в академическом органе—Совете профессоров на паритетных началах и чтобы наши коллективы в этих выборах принимали самое деятельное участие, предварительно подготовляя почву среди беспартийных масс. После указанного собрания происходили во многих В. У. Зав. выборы студенческих представителей в академические органы Управления В. У. Зав. Здесь то и обнаружилось насколько наши партийные товарищи смогли овладеть своей организованностью массой студенчества. Лучше всего эти выборы прошли на Рабочем факультете, где сам состав слушателей идет за коллективом. Затем необходимо указать на Госуд. Институт Медицинских знаний (б. Психоневрологический), где на выборах меньшевики форменно провалились и где из 42 студ. представителей обще-студенческая сходка избрала 23 товарища по списку коллектива, из них—18 чл. партии.

Выборы в б. женском медицинском институте, Военно-Медцинской академии, Горном, и некоторых друг. В. У. Зав. показали, что студ. масса не поддерживает списков коммунистов. Наименьшая связь коллектива с студенческой массой в Петроградском Университете, где коллектив стоит особо, а масса тоже особо, руководимая поэтому, конечно, меньшевиками и эсерами. Последняя обще-студенческая сходка весьма собою напоминала улицу времен Керенского, где страсти разгорались весьма сильно, но где меньше всего было организованности.

Всей нашей организации и П. К. и Райкомам придется в начинающемся новом году уделить больше внимания политической работе в В. У. Зав., дабы Советская власть получала из В. У. Зав. не только спецов, но и людей действительно понимающих, что такое Советская власть и сочуствующих ей. Партийная работа в В. У. Зав. действительно трудна, а потому наша работа там должна быть усилена.

А. Аменицкий

Из деятельности агитационно-пропагандистского отдела Петербургского Губернского Комитета.

За Июнь.

I. Агиткомпания.

В течение июня месяца Агитационно-пропагандистским отделом П. К. проведено по Петрограду 3 агитационных кампании по следующим вопросам: „план производственной пропаганды“, „день памяти Володарского“, выборы в Петросовет.

Устроено митингов, лекций и собраний—103, на которых присутствовало: членов партии—8590 человек, рабочих—59302 чел., краснормейцев—6770 чел., женской секции—600 чел., агитаторов—684 чел., на делегатских собраниях—1805 чел., студентов—60 чел., организаторов—593 чел., на конф. охотников—600 чел., на заседании Петроградского Совета—3000 чел., на беспартийных конфер.—11800 чел., общегородских (по городу)—15300 чел., общерайонных (по районам) —39600 на лекциях в партийных школах—7017 чел. Всего обслужено 49221 чел.

II. Обслуживание районов.

В июне месяце больше всего обслуживался Нарвско-Петерговский—16 раз, Невский—12, Московский—11, 1 и 2 городские по 10 раз, Василеостровский—9 раз, Петроградский и Выборгский по 7 раз, Обуховский—7, Смольнинский—3, Железнодорожный—2.

III. Собрания.

Партийных собраний было устроено—12, рабочих—41, работниц—6, красноармейских—4, собр. агитаторов—8, беспартийных конф.—4, делегатских—8, собраний Петросовета—1, собр. студентов—1, собр. организаторов—3, конф. союза охотников—1, общегородские (по городу)—1, общерайонные (по районам)—12. Лекций в партшколах—33, рефератов—2, экзаменов—1.

IV. Темы.

Темами на собраниях служили следующие вопросы: „что такое общественно-полезный труд“, „текущий момент и задачи ж.-д. пролетар.“, „общий план хозяйственного строительства“, „текущий момент и производственные задачи“, текущий момент и военная промышленность“, „текущий момент“, „система труда“, „текущий момент в связи с созывом II-го конгресса III Интернационала и о помощи западному фронту“, „доклад по продовольственному вопросу“, „текущий момент и задачи германского пролетариата“, „чествование итальянских товарищей“, „значение трудовой книжки“, „жилищный вопрос“, „текущий момент и задачи партии“, „текущий момент и значение рабочего клуба“, „значение Красного фронта“, „профессиональное движение его роль и значение“, „международное положение Советской России“, „постановление 3-го Съезда профсоюзов“, „ о пользовании рабочими продуктов своего производства“, „годовщина ликвидации Красногорских событий“, „задачи хозяйственного строительства“, „значение тов. Володарского в русской революции“, „военно-организационный вопрос“, „инициатива и точность“, „тарифная политика и премиальная система“, „о деятельности П. К. и выборы на общегородскую конференцию“, „задачи рабочего движения и наша партия“, „перевыборы Петросовета, деятельность и задачи его“, „ о сессии В. Ц. И. К.“, „текущий момент и значение дома отдыха“.

За Июль.

I. Агиткампания.

В течение июля месяца Агитационно-пропагандистским отделом Петербургского Губернского Комитета проведено в Петрограде 4 кампании по следующим вопросам: „перевыборы в Петросовет“, „неделя помощи Западному фронту“, „неделя помощи крестьянину“, „II конгресс III коммунистического Интернационала“,

а) По городу устроено митингов, лекций и собраний—61, на которых присутствовало всего—455358 человек и 7000 детей, из них обслужено—4300 членов партии, 14800 чел. рабочих, 2456 красноармейцев, 3400 работниц, 32100 чел. граждан, 330 агитаторов, 1000 чел. на общегородской конференции, студентов—80 чел., организаторов—997 чел., делегатов-крестьян—750 чел., молодежи—500 чел., курсантов—800 чел., делегатов—150 чел., коммунистов-водников—400 чел., на торжественном открытии II-го конгресса III коммунистического Интернационала—384000 чел. и 7000 детей, на заседании Петроградского Совета—3000 чел., на лекциях в партийных школах—6005 чел.

б) по губернии устроено 14 митингов и собраний, на которых присутствовало—12400 чел. из них—рабочих—2000 чел., граждан—9500 чел., делегатов—150 чел., на беспартийной конференции моряков—500 чел., на пленуме Колпинского Совета—250 чел.

II. Обслуживание районов.

всего обслуживался 1 городской район—7 раз, затем 2 городской раз., Выборгский—7 раз, Московский—5 раз, Василеостровский и Нев- раза, Петроградский—3 раза, Смольнинский, Пороховский и Железнодорожный по 1 разу.

б) по уездам больше всего были обслужены Лужский и Ямбургский уезды по 4 раза, в Колпино—3 раза, в гор. Гатчино—1 раз и на Николаевском вокзале 1 раз.

III. Собрания.

а) В городе было устроено партийных собраний—5, рабочих—15, работниц—1, красноармейских—2, женск. секц.—3, общегородские—2, общерайонные—17, собр. агитаторов—3, общег. губ. конф. Р. К. П.—1, собр. студентов—1, собр. организаторов—3, собр. делегатов-крестьян—1, общегор.—12, конференция союза молодежи—1, общегор. митинг курсантов—1, делегатское собрание—1, собрание коммунистов-водников—1, торж. заседание II-го конгресса III коммунистического Интернационала—1, заседание Петроградского Совета—1, лекций в партшколах—25, собеседований—2, рефератов—1 и 2 экзамена. По губернии было устроено 1 собр. рабочих, собр. граждан—10, собраний делегатов—1, беспарт. конф. моряков—1. Пленум Колпинского Совета—1.

IV. Темы.

а) По городу темами на собраниях служили следующие вопросы; перевыборы в Петросовет, деятельность и задачи его", „текущий момент", „неделя помощи Западному фронту" „доклад о международном совещании работниц", „II-й конгресс III-го Коммунистического Интернационала", „профессиональное движение и интеллигенция", „помощь Западному фронту", „история Интернационала", „неделя помощи крестьянину". „пролетарская революция и III-й Интернационал". „наше международное положение и III Коммунистический Интернационал", „Текущий момент и задачи партии", „о грядущей мировой пролетарской революции", „международное положение и наша задача", „задача производительности в эпохе диктатуры пролетариата", „задача хозяйственного строительства", „текущий момент и задача Западного фронта", „напутственный доклад по вопросу об агитации и задачи Западного фронта".

б) по губернии темами на собраниях служили следующие вопросы: „перевыборы в Петросовет, деятельность и задачи его", „текущей момент", „II-й конгресс III-го Коммунистического Интернационала", „неделя помощи Западнбму фронту", „перевыборы в Петросовет".

Распределение литературы библиотекой Агитационно-пропагандического отдела П. Губ. Ком.

Всем районам было отпущено: беллетристики 236 экз., политических — 19 экз., общественных — 30 экз.

По губернии было распределено 297 экз. книг и 121 шт. листовок и воззваний.

За Август.

I. Агиткомпании.

В течение августа месяца Агитационно-пропагандическим отделом П. Губкома проведено по Петрограду 2 компании п следующим вопросам: „неделя помощи Западному фронту" и „неделя помощи крестьянину".

а) по городу устроено митингов и собраний 38, на которых присутствовало всего 36965 чел. из них обслужено членов партии — 10323 чел., рабочих — 3800 чел., женской секции — 1400 чел., 337 агитаторов, 150 организаторов, 500 работн. просвещения, 3000 германских и венгерских военно-пленных, 2158 членов Р. К. С. М., 50 организаторов воинских частей, 100 делегатов, 10000 граждан, 60 чтецов пропагандистов, 3000 чел. на заседании Петроградского Совета, 15000 русских военно-пленных.

б) по губернии устроено 13 митингов-собраний, на которых обслужено 6350 чел., из них: членов партии—200 чел., граждан—1150 чел., крестьян—4000 чел., на С'езде Волостных Советов — 1000 чел., рабочих — 500 чел.

II. Обслуживание районов.

а) по городу больше всего был обслужен Агитотделом П. Г. К. Петербургский район—7 раз, Невский—5 раз, Московский I, Городской II, городской по 4 раза, Выборгский, Смольнинский, Нарвско-Петергофский по 2 раза, Василеостровский и Обуховский по 1 разу.

б) по уездам больше всего был обслужен Лужский уезд — 8 раз, г. Шлиссельбург — 1 раз, г. Луга—1 раз, Детскосельский уезд—1 раз, Дубровка—1 раз и Петроградский уезд—1 раз.

III. Собрания.

а) по городу было устроено 12 собраний членов партии, 4 собрания рабочих, 2 — женской секции, 7—агитаторов, 1—организаторов, 1—работн. просвещения, 1—губ. конф. работн. просвещения, 1—митинг германских и венгерских военнопленных, 2—молодежи, об'единенная конференция С. К. М. с городом и губернией 1 раз, собраний организаторов воинских частей—1, собрание делегатов—1, общегор.—1, собр. чтецов-пропагандистов—1, заседание Петросовета—1, митинг русских военнопленных—1, лекций в партшколах—7, экзамен—1.

б) по губернии было устроено 13 митингов и собраний из них: собраний членов партии—1, гражданских митингов—5, собраний крестьян—8, С'езд волостных Советов—1, рабочих собраний—1.

IV. Темы.

а) по городу митинги и собрания были проведены по следующим вопросам: „свободный труд и трудовая повинность", „система труда", „закрытие рынков и наша политика по отношению к частной торговле", „текущий момент", „текущий момент и венгерские события", „отчет II-го конгресса III Коммунистического Интернационала", „как читать азбуку коммунизма", „свободная торговля и национализация торговли", „задачи партии в перевыборах Д. К. Б.", „диктатура пролетариата и перспективы просвещения", „II производственная тема", „всеобщая перепись ее значение и техника", „производственная политика Советской власти", „текущий момент и задачи Советской России", „текущий момент и наши задачи Польского фронта", „текущий момент и положение Венгрии".

б) по губернии темами на собраниях служили следующие вопросы: „религия, церковь и государство", „текущий момент".

РАБОТА НАЦИОНАЛЬНЫХ СЕКЦИЙ.

Работа Финской секции протекала главным образом по губернии. Всего во всех уездах состоялось 281 собр. и обслужено 15552 человека, из них;

В Шлиссельбургском уезде работали 6 организаторов-агитаторов, которые провели 129 собраний и обслужено ими 6162 человека.

В Петроградском уезде работали 2 агитатора, которыми проведено 52 собрания с присутствием 2377 человек.

В Детскосельском уезде работали тоже 2 агитатора, которыми проведено 78 собраний и обслужено 4791 человек.

Организатор по работе среди женщин провела 22 собрания, она работала главным образом для того, чтобы привлечь женщин к работе в строительстве общественной жизни. На неделе крестьянина каждый по своим местам способствовали и руководили сельско-хозяйственными работами, а также устройством собраний и просветительных вечеров.

Работа Эстонской секции протекала по городу и по губернии.

а) по городу было устроено и проведено 10 митингов и собраний с количеством присутствующих всего 1025 человек, из них: концертов-митингов было—8, собраний—1, лекций—1.

Темами на собраниях служили следующие вопросы: „политический момент", „история нашей партии", „Красная армия и Польский фронт", „о пролетарской культуре", „наука с точки зрения марксизма", „о международном положении Советской России", „положение в Эстонии Советской России", „положение на Западном фронте", „текущий момент и положение Эстонии",

б) по губернии было устроено и проведено 14 митингов и собраний с количеством присутствующих всего 3688 человек, из них: концертов-митингов было устроено—11, собраний—2, партийных конференций—2, беспартийных конференций—2.

Темами на собраниях служили следующие вопросы: „текущий момент", „организационные вопросы", „о неделе крестьянина", „о неделе Запфронта", „Польский фронт и международное положение", „о задачах пролетарского клуба", „политический момент и о пролетарской культуре", „текущий момент и Польский фронт", „о культурно-просветительной работе", „о важности культурно-просветительной работы среди крестьян".

РАБОТА АВСТРО-ВЕНГЕРСКОЙ СЕКЦИИ.

а) по городу Австро-Венгерской секцией было устроено и проведено 6 митингов и собраний с количеством присутствующих всего 10950 человек. Митинги и собрания были на следующие темы: „Антанта и последствие империалистической войны", „международное положение", „классовая борьба Вильсон или Ленин", „мировой экономический кризис", „задачи венгерского пролетариата", „международное положение и положение Венгрии", „Красная армия и коммунизм", „два с половиною года диктатуры пролетариата", „субботники", „пролетарская культура", „задачи Венгрии на родине", „белая Венгрия", „экономическое положение Европы", „Красная Россия", „гражданская война", „белая Венгрия и поляки".

РАСПРЕДЕЛЕНИЕ ЛИТЕРАТУРЫ БИБЛИОТЕКОЙ АГИТАЦИОННО-ПРОПАГАНДИСТСКИМ ОТДЕЛОМ П. Г. К.

Всего было распределено литературы по районам, г. Петрограду, иногородним и по губернии и уездам—327 экз., журналов—19 экз., листовок—156, вопросников—80, анкет—40.

За Сентябрь.

I. Агиткомпании.

В течение сентября месяца Агитационно-пропагандистским отделом П. Губ. К. проведены в Петрограде 2 агитационные кампании по следующим вопросам: „значение дисциплины в лечебных заведениях и с'езд народов Востока".

а) по городу было устроено и проведено митингов, лекций и собраний—39, на которых было обслужено членов партии—5800 чел., рабочих—1860 чел., работниц—1377 чел., агитаторов—

ПУБЛИЧНАЯ БИБЛИОТЕКА ИМЕНИ Н. И. ЛЕНИНА

225 чел., служащих и рабочих лечебников—700 чел., молодежи—3800 чел., делегатов—320 чел., на конференции национальных меньшинств—600 чел., на заседании Петросовета—3000 чел., граждан—12600 чел., всего по городу обслужено—30077 чел.

б) по уезду устроено митингов и собраний—7, с количеством присутствующих—1100 чел., из них обслужено на митингах—900 граждан и на беспартийной конференции—200 чел.

II. Обслуживание районов.

а) по городу больше всего обслуживался I городской—8 раз, затем Петербургский—7 раз. Смольнинский—4 раза, Обуховский—3 раза, II городской, Московский и Невский по 2 раза;

б) по уездам больше всего обслуживался Петергофский уезд—7 раз.

III. Собрания.

а) по городу было устроено и проведено 7 собраний членов партии, 5 собраний работниц, 2—агитаторов, 4—молодежи, 2—делегатских, 4—общегородских, заседаний Петросовета—1, конференций национальных меньшинств—2, конференций союза лечебников—1, общегородская конференция молодежи—1, общерайонных—4, всего 39 собраний.

б) по губернии было проведено 6 митингов граждан и крестьян, и одна беспартийная конференция.

IV. Темы.

а) по городу митинги и собрания были на следующие темы: „Севцентропечать ее задачи и роль ея в деятельности партийной организации“, „значение дисциплины в лечебных заведениях“, „инициатива и точность“, „отчет о II-м конгрессе III коммунистического Интернационала“, „текущий момент“, „вечер памяти Урицкого“, „международное юношеское движение“, „производственная тема, общественный план хозяйственного строительства“, „Карл Маркс, его учение и задачи коммунистической партии“, „религия и коммунизм“, „о коммунистических батальонах“, „гибель финских товарищей“, „о привлечении к трудовой повинности“, „текущий момент и 3-й коммунистический Интернационал“, „текущий момент и наша партия“, „памяти финских товарищей“, „значение Обуховского завода в промышленности“, „о с'езде народов Востока“, „продовольственный вопрос“, „жилищный вопрос“, „общий план хозяйственного строительства и работница“, „пролетарская сознательность и партийная дисциплина“, „текущий момент и помощь Западному фронту“.

б) по губернии темами на собраниях служили следующие вопросы: „текущий момент“, „текущий момент и задачи молодежи“, „почему мы реализуем урожай“, „текущий момент и задачи Советской власти на трудовом и военных фронтах“, „земельная политика Советской власти“.

Немецкая секция проводит всю свою агитационную работу исключительно среди немецких военнопленных, возвратившихся на родину, в сентябре месяце было устроено 14 митингов, на которых было обслужено 5690 товарищей. В число этих митингов вошли 4 концерта-митинга. Темами на собраниях служили следующие вопросы: „экономическое и политическое положение“, „империалистическая война и положение в Австрии“, „наши задачи в Германии“, „кто препятствует обмену“, „зачем возмущается пролетариат“, что ожидает нас на родине“, „Версальский мир“, Германский пролетариат“, „положение в Австрии“, „вперед в бой“, политическая борьба в Германии“.

На учете Немецкой секции имелось 8 товарищей агитаторов.

Юго-Славянская секция ведет работу среди бывших военно-пленных Юго-Славянских граждан, проезжающих через Петроград, снабжает их агитационной литературой. За сентябрь месяц было устроено и проведено 9 митингов и 10 лекций, на которых присутствовало 1823 человека. Лекции были на следующие темы: „империалистическая война“, „Советская Республика“, „значение клуба при Советском строе“, „значение Интернационального праздника Коммунистического союза молодежи“, „значение II-го конгресса в Юго-Славии“, „Парламентаризм и Советский строй“, „империалистическая война и текущий момент в Юго-Славии“, „Устав Р. С. С. Р.“, „сельский Совет и Исполком“, „единая трудовая школа“, „пролетарский суд“, „текущие дела в Юго-Славии“, „буржуазная и Советская Республики“, „рост коммунистического движения в Юго-Славии“, „управление в коммунистическом обществе“, „программа Р. К. П.“, „текущий момент“, „международное положение“, „тезисы 2-го конгресса и задачи пролетариата“. Эти митинги и лекции были проведены 2-мя товарищами Юго-Славянского отдела т. Баста и Брозович.

В течение сентября месяца Венгерской секцией было проведено 58 митингов и собраний, из которых 5 собраний членов партии с количеством 18 чел., 53 митинга рабочих с количеством рабочих 15000 чел. Темами на митингах и собраниях служили следующие вопросы: „задачи пролетариата“, „конституция Советской России“, „причина мировой войны“, „культура пролетариата“, „конституция буржуазии“, „развитие капитализма“, „диктатура буржуазии“, „диктатура пролетариата“, „белая Венгрия“, Революция Тибор-Самуэли“, „коммунизм“, „дисциплина труда“. „II-й конгресс III-го Интернационала и международное положение“, классовая борьба и революция“: „Польский фронт“, „Красная Армия“. Был проведен еще один субботник рабочими.

Чехо-словацкой секцией было устроено 13 митингов, 18 лекций и 6 политических бесед. Митинги были проведены на следующие темы: „жертвы империалистической войны“; „братский союз международного пролетариата“, „помощь Запфронту“, „что даст свобода чехо-словацким рабочим“, „на помощь Советской России“, „солидарность международных рабочих“, „наши задачи в Чехо-словакии“, „наш долг русскому рабочему“. „помощь Чехо-словацкого пролетариата Советской России“, „долой Чешских социал-демократов“, наша помощь угнетенным“, „к борьбе за Советскую власть в Чехо-словакии“.

Политические беседы были на следующие темы: „почему в России кризис и как долго будет продолжаться“, „как будем раз'яснять в Чехо-словакии события в Советской России“, „как будем агитировать за оказание ей помощи и как будем раз'яснять ложь, которую распускает о ней Чешская буржуазия“, „нужно ли крестьянам боятся рабочих большевиков и почему нет“, „откуда взялись коммунисты“, „кто больше всех их ругает и почему“, „парламент и социал-демократы, кому они служат и кто виноват Чешской контр-революции в Сибири и почему бывшие военнопленные еще находятся в России“, „как будем бороться за Советскую власть в Чехо-словакии,—городах и деревне“, „кто заботится о бывших военно-пленных и почему Чешская буржуазия не желает их приезда“, „саботаж в буржуазной республике, субботники и воскресники в Советском строе“.

Эти митинги, лекции и беседы были проведены двумя агитаторами Чехо-словацкого Отдела тов. Филипп и Галица.

Эстонской секцией было проведено за сентябрь месяц 24 собрания и митинга Из них:

а) По городу 10 собраний и митингов, на которых обслужено 630 тов. Собрания были на следующие темы: „Клубы как культурно-просветительные учреждения в пролетарском государстве“, „выборы на конференцию“, „о важности политической партии и влияние пролетарской революции на образование человека“, „что такое коммунизм“, о средневековом стиле“.

б) По губернии было проведено 14 митингов и собраний, на которых обслужено 2922 товарища. Собрания были на следующие темы: „текущий момент“, „о положении Эстляндии“, „о неделе Западного фронта“, „политическая экономия и культурно-просветительный вопрос“, „международное рабочее движение“, „о рабочем движении в Эстляндии“.

Распределение литературы библиотекой Агитационно-пропагандистского Отдела П. Губ. К.

За сентябрь месяц было распространено литературы—районам, губерниям и иногородним:

Беллитристики—685 кн.	История литературы—38 кн.
Справочныя—11 кн.	История и география—148 кн.
Религия—38 кн.	Журналов—342 экз.
Социальные—4686 кн.	Газет—44 экз.
Филологии—16 кн.	Листовок—318 шт.
Точные науки—76 кн.	Плакатов—31 шт.
Прикладные знания—17 кн.	Портретов—10 шт.
Искусства—11 экз.	

2000 штук резолюции IX с'езда Р. К. П. и 9 тетрадей нот.

За Октябрь.

I. Агиткомпании.

В течении Октября месяца Агитационно-пропагандистским Отделом П. Губ. К. проведена в Петрограде одна кампания по вопросу—Помощь Западному фронту, которая прошла очень успешно.

а) По городу было устроено и проведено—митингов, лекций и собраний—55, на которых было обслужено членов партии—14820 чел., рабочих—10700 чел., работниц—200 чел., делегаток—400 чел., металлистов—330 чел., на митинге неграмотных—2000 чел., на конференции молодежи—300 чел., организаторов—50 чел., на митинге китайцев—300 чел., на собрании алтайских крестьян—200 чел., членов партии латышей—200 чел., агитаторов—220 чел., на конференции работниц швейной промышленности—120 чел., на губернской конференции охотников———130 чел., на конференции работниц народной связи—120 чел., красно-армейцев на беспартийной конференции—400 чел., студентов на общегородских митингах—670 чел., на митингах военнопленных было 1500 чел., делегатов Петр. Ж.-Д. узла—300 чел., граждан—3140 чел., всего по городу обслужено—36080 чел.

б) По губернии было устроено 2 митинга-собрания, на которых было обслужено крестьян—400 чел. и рабочих—800 чел.

II. Обслуживание районов.

а) По городу больше всего обслуживался Московский район—8 раз; затем II-й Городской район—7 раз; Нарвско-Петергофский район—6 раз; I-й Городской—5 раз; Петроградский район—5 раз; Василеостровский район—3 раза; Выборгский—2 раза; Смольнинский—2 раза; Невский район—один раз; Обуховский район—один раз; Пороховский—один раз.

б) По губернии было обслужено: Красное село—один раз и Колпино один раз.

III. Собрания.

а) По городу было проведено 14 собраний членов партии, рабочих собраний—6, работниц—3, делегаток—8, конференции металлистов—3, общегородских—15, митинг неграмотных—1, конференции молодежи—1, собрание организаторов—1, собрание агитаторов—3. Всего 55 собраний.

По губернии было проведено 1 собрание рабочих и одна беспартийная конференция крестьян.

IV. Темы.

а) По городу темами на собраниях служили следующие вопросы: „текущий момент“, „продовольственная политика“, „выборы представителей от трудового населения в школьный совет“, „текущий момент и помощь Запфронту“, „текущий момент и коммунистическая партия“, „партийное строительство“, „доклад о Всероссийской конференции Р. К. П.“, „доклад отдела народ-

ного образования", „продовольственная политика Советской власти", „основные этапы истории Р. К. П.", „исторический интернационал", „Советское строительство", „экономическая политика Советской власти", „реализация урожая", земельный вопрос Совхозов и коммуны конференции", „общий хозяйственный план и работница", „международное положение", „задачи советского строительства", „земельный вопрос", „социальное обеспечение", „рабоче-крестьянская инспекция", „текущий момент и предстоящая конференция работниц", „охрана здоровья Советской Республики", „Международное положение Советской Республики", „Единая трудовая школа и работа школьных советов", „доклад о жилищном отделе", „обще-хозяйственный план" и работа общественного воспитания детей", „доклад о клубной работе", „задачи студенчества в Советской России", „организационный вопрос".

б) По губернии темами на митингах и собраниях служили следующие вопросы: „земельный вопрос", „социальное обеспечение", „текущий момент", „помощь Западному фронту".

РАБОТА НАЦИОНАЛЬНЫХ СЕКЦИЙ.

Немецкой секцией было проведено 3 собрания. Секция обращала главное внимание на агитацию среди проезжающих военно-гражданских пленных, число которых достигло 1214 человек. На субботниках секция приняла участие в количестве 600 человек. Собрания были на следующие темы: „помогите красноармейцам Западного фронта", „почему мы так поздно прибываем домой", „положение пролетариата на Западе", „экономическое положение Германии". Эти собрания были проведены 3-мя агитаторами немецкой секции.

Отчет Эстонской секции.

Эстонской секцией было проведено 34 митинга и собрания по городу; из них: партийных собраний—12, рабочих—16, работниц-агитаторов—2, организаторов—2. С количеством присутствующих всего 6128 человек.

Митинги и собрания были на следующие темы: „выборы на конференцию и организационный вопрос", „Запфронт и текущий момент". Эти митинги и собрания были обслужены 6-ю агитаторами Эстонской секции.

Еще было проведено за сентябрь и октябрь месяцы—по уездам 2 партийных конференции на которых обслужено 501 человек и 13 беспартийных конференций, на которых обслужено 27160 чел.

Отчет Китайской секции.

Китайской секцией за сентябрь месяц было устроено 5 летучих собраний в различных местах города, кроме того было устроено собрание в бараке китайских рабочих в Москве. Все собрания были обслужены тов. Искои-де-Юи.

РАСПРЕДЕЛЕНИЕ ЛИТЕРАТУРЫ АГИТАЦИОННО-ПРОПАГАНДИСТСКИМ ОТДЕЛОМ П. ГУБ. К.

Агитационно-пропагандистским отделом П. Губ. К. распределено литературы по районам, уездам, Петрограду, иногородним и губерниям всего: биллитристики—481 экз., справочные—11 экз., философии—40 экз., религии—121 экз., социальные—3067 экз., языкознание—5 экз., точные науки—85 экз., прикладные знания—22 экз., искусства—1 экз., история и география—271 экз., журналы—1980 экз., экз.. плакатов—11 экз., нот—8 тетрадей, и три портрета.

Финансовый отдел П. К.

ФИНАНСОВЫЕ ОПЕРАЦИИ ПЕТЕРБУРГСКОГО ГУБКОМА.

С Августа месяца 1920 года вследствие слияния Петербургских Губернских организаций с П. К. финансовые операции последнего значительно расширились, ибо весь денежный аппарат старого Петербургского Губкома в порядке выдачи необходимых сумм и отчетности непосредственно перешли в ведение П. К.

Финансовые операции Петербургского Губкома ясно выражаются в печатаемом при сем отчете за время с 1-го января по 30 ноября 1920 г.

Смета на II полугодие была исчислена на основании точных данных по содержанию личного состава, согласно утвержденных штатов и хозяйственных расходов по Петербургскому Губернскому Комитету Р. К. П. на общую сумму в РУБ. 175.510.536.

Центральный Комитет партии ассигновал авансом за счет данной сметы 30.000.000 руб., при чем, означенная сумма была переведена лишь в Ноябре месяце прош. года, чем отчасти можно об'яснить остаток наличными на 1-ое Декабря 1920 г. в РУБ. 24.909.788.

К 1-го января 1920 г., согласно составляемому долговому списку, все неоплаченные счета различным Питерским Учреждениям, как то: Правбум, Совнархоз, Автогуж, Государственные Типографии и др. будут отправлены в Ц. К. партии на предмет соответствующих бухгалтерских перечислений. Общая сумма неоплаченных счетов составляет почти полностью расходную часть сметы.

На печатание партийного органа Петербургского Губернского Комитета „Петроградская Правда" было израсходовано за время с 1-го Января по 30 ноября 1920 г.—62.884 пуда 6 фунт. бумаги при общем тираже в 30.455.257 экз.

По месяцам расх. бумаги и тираж газеты следующий.

Июль	7.463 п. 12 ф.	2.836.670 экз.
Август	4.903 п. 03 ф.	2.575.850 „
Сентябрь	6.194 п. 27 ф.	3.418.560 „
Октябрь	7.891 п. 34 ф.	4.286.800 „
Ноябрь	8.282 п. 38 ф.	3.886.790 „

95% общего количества выпущен. газет были распространены „Севцентропечатью", остальные 5% составляют отпущенные конторой газеты и брак.

В финансовом отношении „Петроградская Правда" всецело субсидируется Петербургским Губкомом на равных основаниях с Райкомами и Уездными Комитетами.

ПОРЯДОК ВЗИМАНИЯ ЧЛЕНСКИХ ВЗНОСОВ.

1. Практическая работа по взиманию членских взносов в райкомах и уездкомах возлагается на тов. делопроизводителей.

2. Делопроизводитель Райкома или Уездкома при взимании членских взносов строго руководствуясь особой нормой %% отчислений записывает в единый партийный билет за соответствующий месяц полученную сумму, дату и № ведомости и заносит в ежедневную ведомость прихода, согласно которой обязан сдать ежедневно деньги казначею Райкома или Уездкома, которым на основании этой ведомости выписывается приходная квитанция. Ведомость пишется в двух экземплярах, из которых один остается на месте для занесения в регистрационные карточки каждого члена партии и для отчетности, а другой экземпляр прилагается к приходному талону для П. К. и представляется с ежемесячным отчетом.

3. Всякие иные поступления помимо членских взносов, взимаются исключительно по приходным квитанциям.

4. В приходную кассу заносятся всякие поступления исключительно только, согласно приходным квитанциям.

5. Взимание членских взносов производится в Петрограде в Райкомах и уездных городах в Уездкомах, а в уезде в волостном комитете.

6. Волкомы производят взимание членских взносов в указанном ниже порядке, но приходную ведомость поступления денег составляют в 3-х экземплярах, при чем при сдаче прихода в кассу Уездкома, один экземпляр заверенный казначеем Райкома возвращается обратно, а 2 экземпляра остаются в Уездкоме, а второй экземпляр вместе с приходной квитанцией по ежемесячному отчету поступает в П. К.

7. Волкомы должны сдавать свой приход ежемесячно в кассу Уездкома, но не позднее 5 числа нового месяца за предыдущий месяц, а Уездком обязан отчитываться перед П. К. не позднее 10 числа.

8. Работа по взиманию членских взносов в Волкомах возлагается на секретарей или их помощников.

Всем Райкомам и Уездкомам.

Циркулярно.

О ВЗИМАНИИ ЧЛЕНСКИХ ВЗНОСОВ.

Согласно Уставу Петербургский Губком устанавливает взимание членских взносов в следующих размерах:

С имеющих заработков:

до 3.000 руб.	1/2%, но не менее 10 руб.,
от 3.000 — 4.000 руб.	1%,
от 5.000—10.000 руб.	2%,
от 10.000 руб.	3%.

Членский взнос взимается с полного заработка каждого члена партии.

Для крестьян, занимающихся собственным хозяйством и не состоящие на службе, размер членского взноса устанавливается от 40—100 руб. по усмотрению Уездкома.

При вступлении нового члена партии с него взимается 5 руб. вступительного взноса.

Циркуляр вводится в действие с сентября 1920 года.

Финансовый Отчет Петербургского Губернского Комитета

За время с 1-го Января

ПРИХОД.

Остаток на 1-ое Января 1920 года 5.551.995 52

I. Доходы с районов:

Василеостровский	827.437 64	
Выборгский	388.867 —	
Володарский	336.889 44	
1-й Городской	1.592.129 04	
2-й Городской	2.650.694 44	
Железнодорожный	716.588 40	
Московский	447.602 05	
Нарвско-Петергофский	914.579 —	
Петербургский	772.833 50	
Порховской	102.821 64	
Обуховский	20.740 03	
Смольнинский	629.383 03	
		9.400.565 21

II. Доход с Р. К. С. М. 190.414 75

III. Доходы с Уездкомов 20.180 54

IV. Доход с периодических изданий:

Доход с „Петроградской Правды“ 12.972.408 95

V. Разные поступления 3.730828 46

VI. По смете от Ц. К. партии 57.146.806 62

VII. Капитал старого Губ. Комитета Р. К. П.

Остаток на 1-ое Августа с. г. 14.603.242 57

Баланс . 103.586.442 62

Завед. Финансовым Отделом

Гл. Бухгалтер

Российской Коммунистической Партии (большевиков).

по 30-е Ноября 1920 года.

РАСХОД.

I. Содержание Петербургского Губ. Комитета Р. К. П. (большевиков).

а) Личный состав	8.960.934 03	
б) Канцелярские расходы	1.361.194 88	
в) Раз'езды	2.474.539 20	
г) Расходы по агитации	310.515 15	
д) Текущие расходы	404.930 80	
		13.512.214 06

II. Газета «Петроградская Правда».

Общие расходы по редакции и конторе 9.938.612 54

III. Районные организации.

Василеостровский	2.760.876 80	
Выборгский	2.632.267 66	
Володарский	2.869.123 35	
1-й Городской	2.672.566 40	
2-й Городской	2.557.855 72	
Московский	2.060.527 70	
Нарвско-Петергофский	2.429.032 38	
Петербургский	2.222.017 63	
Порховской	1.534.827 94	
Смольнинский	2.727.075 42	
Железнодорожный	153.474 —	
Клуб 1-го Городского района	50.000 —	
„ Секции Московского района	50.000 —	
„ „ Володарского	293.774 29	
„ „ т. Ленина	23.729 97	
		25.037.150 76

IV. Российский Союз Коммунистической Молодежи.

Содержание Личного Состава и хозяйственные расходы 17.850.274 09

V. Содержание Уездкомов.

1. Гдовский	1.205.000 —	
2. Детскосельский	700.000 —	
3. Лужский	2.365.373 75	
4. Петергофский	1.000.000 —	
5. Петербургский	1.150.000 —	
6. Новоладожский	500.000 —	
7. Союз молодежи	415.000 —	
8. Шлиссельбургский	405.775 —	
9. Ямбургский	1.000.000 —	
		8.741.148 75

VI. Содержание национальных секций.

Латышская	400.000 —	
Польская	556.035 24	
Эстонская	1.123.411 94	
Китайская	421.661 75	
Венгерская	238.632 —	
Финская	30.686 50	
Чехо-Словацкая	84.590 —	
Юго-Славацкая	40.099 —	
		2.895.116 43

VII. Отд. работ. и крест. 702.137 84

Сальдо на 1-ое Декабря 1920 года 24.909.788 15

Баланс . . . 103.586.442 62

Петерб. Губкома *Кони.*

Александров.

«Социализм—это учет». Ленин. Форма № 1.

Российская Коммунистическая партия (большевиков).
Петербургский Комитет.

Район.....

ОТЧЕТ №.....

по поступившим в кассу района денежным суммам

за.....месяц 1920 года.

Пор. №№	Месяц и число.		Поступило.		Сдано в П. К.	
			Рубли.	Коп.	Рубли.	Коп.

Приложение: .....

Ответственный организатор:
Казначей:
Верно:

«Социализм—это учет». Ленин. Форма № 2.

Российская Коммунистическая Партия (большевиков).
Петербургский Комитет.

Район.....

ОТЧЕТ

по израсходованию денежных сумм за.....месяц 19 года.

Пор. №№	Месяц и число.		Получено от П. К.		Израсходовано.	
			Руб.	Коп.	Руб.	Коп.

Приложение: .....

Ответственный организатор:
Казначей:
Верно:

№.....

Форма № 3.

Ведомость поступления членских взносов

В { районе .....
коллективе.....Петербургской

организации Р. К. П. (большевиков)

за «.....» .....19.....г.

№№ по пор.	Членский билет.	Фамилия и имя.	Месячное содержан.	За какое время.	Взимаемая сумма.		Примечание.
					Руб.	Коп.	

Принял:
Верно: секретарь Района

ТАБЛИЦЫ

ТАБЛИЦА № 1.

Движение членов Петербургской организации за Июнь месяц 1920 года (по городу Петербургу).

№№ по порядку.	НАЗВАНИЕ РАЙОНОВ.	Пол.	Состоит на 1-ое число отчетного месяца налицо.	Прибывших за отчетный месяц.						Выбывших за отчетный месяц.												Состоит налицо на последн. число отчетного месяца.
				Новых членов.	Старых перерегистрировавшихся.	Перешедш. из иногородних организаций.	Перешедш. из других уездов или районов своей организации.	Прибывших из командировок.	Вернувшихся с фронта.	Вернувшихся из отпусков.	Прочих.	Всего прибывших.	Исключенных из партии.	Перешедш в иногородние организации.	Перешедш. в другие районы своей организации.	Умерших или убитых.	Выбывших на фронт.	Выбывших в командировки.	В отпусках.	Прочих.	Всего выбывших.	Из них мобилизованных и командированных партией.	
1	1 Городской	М.	2939	72	330	122	64	—	—	—	147	735	13	42	284	1	39	11	41	419	850	—	2824
		Ж.	722	9	18	9	12	—	—	—	157	205	—	1	9	—	—	1	5	1	17	—	910
		Вс.	3661	81	348	131	76	—	—	—	304	940	13	43	293	1	39	12	46	420	867	—	3734
2	2 Городской	М.	5085	148	17	280	112	43	—	47	69	716	6	57	114	8	65	4	—	158	412	—	5389
		Ж.	779	9	9	21	8	6	—	1	5	59	1	3	7	1	—	—	—	54	66	—	772
		Вс.	5864	157	26	301	120	49	—	48	74	775	7	60	121	9	65	4	—	212	478	—	6161
3	Василеостровский	М.	1755	56	5	91	71	25	—	13	—	261	7	6	263	2	40	33	7	—	378	40	1638
		Ж.	575	6	—	5	11	—	—	3	—	25	5	2	9	—	—	21	4	—	41	—	559
		Вс.	2330	62	5	96	82	25	—	16	—	286	12	8	272	2	40	54	31	—	419	40	2197
4	Смольнинский	М.	797	35	8	76	36	—	—	—	—	155	1	15	49	—	26	4	—	—	95	26	857
		Ж.	392	16	—	—	7	—	—	—	—	23	—	3	13	—	—	2	—	—	18	—	397
		Вс.	1189	51	8	76	43	—	—	—	—	178	1	18	62	—	26	6	—	—	113	26	1254
5	Московский	М.	887	67	1	29	39	27	—	—	23	186	7	10	19	—	19	4	3	—	62	18	1011
		Ж.	411	20	1	3	2	1	—	—	1	28	4	2	10	—	—	—	4	—	20	—	419
		Вс.	1298	87	2	32	41	28	—	—	24	214	11	12	29	—	19	4	7	—	82	18	1430
6	Обуховский	М.	206	12	—	1	4	2	—	—	—	19	6	—	5	—	11	1	1	17	41	11	184
		Ж.	119	4	—	1	—	—	—	—	—	5	—	—	3	—	—	—	—	—	3	—	121
		Вс.	325	16	—	2	4	2	—	—	—	24	6	—	8	—	11	1	1	17	44	11	306
7	Нарвско-Петергофский	М.	1798	72	24	27	63	7	—	—	17	210	—	1	15	—	—	1	1	110	128	—	1880
		Ж.	612	18	1	3	5	—	—	—	—	27	—	—	8	—	—	—	—	14	22	—	617
		Вс.	2410	90	25	30	68	7	—	—	17	237	—	1	23	—	—	1	1	124	150	—	2497
8	Выборгский	М.	1281	60	5	130	73	9	—	3	—	280	10	5	38	4	22	27	7	—	113	—	1448
		Ж.	481	10	1	4	3	2	—	2	153	175	6	5	9	—	3	6	5	—	34	—	622
		Вс.	1762	70	6	134	76	11	—	5	153	455	16	10	47	4	25	33	12	—	147	—	2070
9	Пороховской	М.	165	2	1	—	—	—	—	—	—	3	—	2	2	—	4	2	—	7	17	—	151
		Ж.	46	—	—	—	—	—	—	—	—	—	—	—	—	—	—	—	—	—	—	—	46
		Вс.	211	2	1	—	—	—	—	—	—	3	—	2	2	—	4	2	—	7	17	—	197
10	Володарский	М.	470	27	3	12	14	3	—	2	—	61	19	1	18	1	15	7	36	47	144	15	387
		Ж.	151	15	2	3	—	—	—	—	—	20	—	—	4	—	—	3	4	19	30	—	141
		Вс.	621	42	5	15	14	3	—	2	—	81	19	1	22	1	15	10	40	66	174	15	528
11	Петербургский	М.	1815	110	7	77	61	5	—	1	4	265	6	3	50	3	40	23	6	47	178	—	1902
		Ж.	588	11	—	1	11	—	—	2	—	25	1	—	6	—	—	3	5	6	21	—	592
		Вс.	2403	121	7	78	72	5	—	3	4	290	7	3	56	3	40	26	11	53	199	—	2494
	Итого . .	М.	17198	661	401	845	537	121	—	66	260	2891	75	142	857	19	281	117	122	805	2418	—	17671
		Ж.	4876	118	32	52	59	9	—	8	316	592	17	16	78	1	3	36	27	92	272	—	5196
		Вс.	22074	779	433	895	596	130	—	74	576	3483	92	158	935	20	284	153	149	897	2690	—	22867

Т А Б Л И Ц А № 2.

Движение членов Петербургской организации за Июль месяц 1920 года (по городу Петербургу).

№№ по порядку.	НАЗВАНИЕ РАЙОНОВ.	П о л.	Состоит на 1-ое число отчетного месяца налицо.	Прибывших за отчетный месяц.						Выбывших за отчетный месяц.											Состоит налицо на последн. число отчетного месяца.
				Новых членов.	Старых перерегистрировавшихся.	Перешедш. из иногородних организаций.	Перешедш. из других уездов или районов своей организации.	Прибывших из командировок.	Вернувшихся с фронта.	Вернувшихся из отпусков.	П р о ч и х.	Всего прибывших.	Исключенных из партии.	Перешедш. в иногородние организации.	Перешедш. в другие районы своей организации.	Умерших или убитых.	Выбывших на фронт.	Выбывших в командировки.	В отпусках.	П р о ч и х.	Всего выбывших.	Из них мобилизованных и командированных партией.	
1	1 Городской	М.	2824	107	12	216	118	—	—	—	184	637	13	21	94	—	10	23	—	80	241	—	3230
		Ж.	910	18	5	9	8	—	—	—	97	137	2	2	3	—	2	2	—	4	15	—	1032
		Вс.	3734	125	17	225	126	—	—	—	281	774	15	23	97	—	12	25	—	84	256	—	4252
2	2 Городской	М.	5389	193	—	57	42	47	3	—	63	405	9	86	13	3	5	134	147	310	707	—	5087
		Ж.	772	26	—	1	2	4	—	—	7	40	—		1	—	—	4	40	51	98	—	714
		Вс.	6161	219	—	58	44	51	3	—	70	445	9	8	14	3	5	138	187	361	805	—	5801
3	Василеостровской	М.	1638	44	6	61	56	18	—	16	—	201	21	9	45	3	—	88	36	—	202	—	1637
		Ж.	559	13	—	3	5	4	—	6	—	31	4	—	5	5	—	18	13	—	45	—	545
		Вс.	2197	57	6	64	61	22	—	22	—	232	25	9	50	8	—	106	49	—	247	—	2182
4	Смольнинский	М.	857	13	1	22	20	—	—	—	—	56	1	5	22	1	—	23	—	—	52	—	861
		Ж.	397	16	—	4	1	—	—	—	—	21	1	3	8	—	—	4	—	—	16	—	402
		Вс.	1254	29	1	26	21	—	—	—	—	77	2	8	30	1	—	27	—	—	68	—	1263
5	Московский	М.	1011	56	4	27	28	—	—	—	—	115	41	12	32	—	1	7	3	40	136	1	990
		Ж.	419	10	—	3	—	—	—	—	—	13	—	2	8	—	2	3	—	5	20	2	412
		Вс.	1430	66	4	30	28	—	—	—	—	128	41	14	40	—	3	10	3	45	156	3	1402
6	Обуховский	М.	184	5	—	—	4	—	—	—	—	9	—	—	6	—	—	—	—	—	6	—	187
		Ж.	121	3	—	—	—	—	—	—	—	3	—	—	2	—	—	—	—	—	2	—	122
		Вс.	305	8	—	—	4	—	—	—	—	12	—	—	8	—	—	—	—	—	8	—	309
7	Нарвско-Петергофский	М.	1880	52	—	16	48	1	23	—	—	140	12	7	31	1	9	—	—	215	275	9	1745
		Ж.	617	24	—	2	1	—	—	—	—	27	5	—	5	—	—	—	—	48	58	—	586
		Вс.	2497	76	—	18	49	1	23	—	—	167	17	7	36	1	9	—	—	263	333	9	2331
8	Выборгский	М.	1448	37	2	53	34	12	—	3	—	141	12	2	44	1	18	13	9	151	250	—	1339
		Ж.	622	26	—	4	2	3	—	2	—	37	3	—	4	—	—	—	4	3	12	—	645
		Вс.	2070	63	2	57	36	15	—	5	—	178	15	2	48	1	18	13	13	154	264	—	1984
9	Пороховской	М.	151	6	—	—	5	1	—	1	—	13	—	3	1	—	—	4	1	18	27	—	137
		Ж.	46	1	—	—	—	—	—	—	—	1	1	1	—	—	—	—	1	—	3	—	44
		Вс.	197	7	—	—	5	1	—	1	—	14	1	4	1	—	—	4	2	18	30	—	181
10	Володарский	М.	387	13	5	10	4	1	—	2	—	35	2	7	10	1	8	—	—	1	29	—	393
		Ж.	141	12	3	2	1	—	—	1	—	19	—	5	1	—	—	—	—	1	7	—	153
		Вс.	528	25	8	12	5	1	—	3	—	54	2	12	11	1	8	—	—	2	36	—	546
11	Петербургский	М.	1902	29	4	73	26	1	—	—	—	133	—	2	49	3	10	28	8	391	491	10	1544
		Ж.	592	14	—	1	3	1	—	2	—	21	—	—	5	—	1	10	37	23	76	1	537
		Вс.	2494	43	4	74	29	2	—	2	—	154	—	2	54	3	11	38	45	414	567	11	2081
	Итого . .	М.	17671	555	34	535	385	81	26	22	247	1885	111	154	347	13	61	320	204	1206	2416	20	17140
		Ж.	5196	163	8	29	23	12	—	11	104	350	16	15	42	5	5	41	95	135	354	1	5192
		Вс.	22867	718	42	564	408	93	26	33	351	2235	127	169	389	18	66	361	299	1341	2770	21	22332

Т А Б Л И Ц А № 3.

Движение членов Петербургской организации за Август месяц 1920 года (по городу Петербургу).

№№ по порядку.	НАЗВАНИЕ РАЙОНОВ.	П о л.	Состоит на 1-ое число отчетного месяца налицо.	Прибывших за отчетный месяц						Выбывших за отчетный месяц.												Состоит налицо на последн. число отчетного месяца.
				Новых членов.	Старых перерегистрировавшихся.	Перешедш. из иногородних организаций.	Перешедш. из других уездов или районов своей организации.	Прибывших из командировок.	Вернувшихся с фронта.	Вернувшихся из отпусков.	П р о ч и х.	Всего прибывших.	Исключенных из партии.	Перешедш. в иногородние организации.	Перешедш. в другие районы своей организации.	Умерших или убитых.	Выбывших на фронт.	Выбывших в командировки.	В отпусках.	П р о ч и х.	Всего выбывших.	Из них мобилизованных и командированных партией.	
1	1 Городской	М.	3220	101	6	169	155	—	—	—	—	431	8	47	129	4	133	49	20	212	607	138	3044
		Ж.	1032	34	—	12	14	—	—	—	—	60	1	1	13	1	—	8	4	364	392	—	700
		Вс.	4252	135	6	181	169	—	—	—	—	491	9	48	142	5	138	57	24	576	999	138	3744
2	2 Городской	М.	5087	173	7	267	193	8	1	13	—	662	8	29	30	1	84	41	62	406	661	—	5088
		Ж.	714	20	—	3	27	1	—	1	36	88	3	1	2	—	—	20	14	—	40	—	762
		Вс.	5801	193	7	270	220	9	1	14	36	750	11	30	32	1	84	61	76	406	701	—	5850
3	Василеостровский	М.	1637	22	—	24	25	36	7	12	—	126	15	4	213	—	97	19	17	550	915	60	848
		Ж.	545	3	—	3	2	4	—	6	—	18	1	1	11	1	—	—	4	128	146	2	417
		Вс.	2182	25	—	27	27	40	7	18	—	144	16	5	224	1	97	19	21	678	1061	62	1265
4	Смольнинский	М.	861	32	2	32	34	—	—	—	—	100	1	26	48	1	71	24	—	97	268	56	693
		Ж.	402	14	1	5	1	—	—	—	—	21	1	1	7	1	—	19	—	49	78	—	345
		Вс.	1263	46	3	37	35	—	—	—	—	121	2	27	55	2	71	43	—	146	346	56	1038
5	Московский	М.	990	42	—	28	45	—	—	—	58	173	8	5	36	1	162	29	24	—	265	159	898
		Ж.	412	8	—	3	1	—	—	—	—	12	3	—	5	—	—	—	23	84	115	—	309
		Вс.	1402	50	—	31	46	—	—	—	58	185	11	5	41	1	162	29	47	84	380	159	1207
6	Обуховский	М.	187	10	—	2	3	—	—	1	30	46	3	—	3	1	37	—	—	45	89	35	144
		Ж.	122	8	—	—	—	—	—	—	2	10	—	—	4	—	—	—	—	8	12	—	120
		Вс.	309	18	—	2	3	—	—	1	32	56	3	—	7	1	37	—	—	53	101	35	264
7	Нарвско-Петерговский	М.	1745	66	3	14	19	—	25	—	—	127	—	11	55	3	130	35	3	206	443	130	1429
		Ж.	58	27	—	5	8	—	—	—	—	40	—	—	7	—	—	9	1	109	126	5	50
		Вс.	2331	93	3	19	27	—	25	—	—	167	—	11	62	3	130	44	4	315	569	135	1929
8	Выборгский	М.	1339	70	7	32	31	4	3	6	30	183	1	2	35	—	140	11	41	24	254	68	1268
		Ж.	645	23	—	3	3	1	1	3	5	39	—	—	3	—	1	3	1	4	12	3	672
		Вс.	1984	93	7	35	34	5	4	9	35	222	1	2	38	—	141	14	42	28	266	71	1940
9	Пороховской	М.	137	5	—	8	1	2	—	—	25	41	4	3	1	—	31	—	—	—	39	19	139
		Ж.	44	—	—	—	—	—	—	—	—	—	—	—	—	—	—	2	—	10	12	—	32
		Вс.	181	5	—	8	1	2	—	—	25	41	4	3	1	—	31	2	—	10	51	19	171
10	Володарский	М.	393	10	8	7	4	6	3	3	20	61	2	5	7	1	4	11	2	—	32	4	422
		Ж.	153	14	—	—	—	—	2	—	7	23	—	1	2	—	6	2	—	—	11	6	185
		Вс.	546	24	8	7	4	6	5	3	27	84	2	6	9	1	10	13	2	—	43	10	587
	Петербургский	М.	1544	129	2	105	45	2	1	2	—	286	—	2	27	7	110	7	3	111	267	110	1563
		Ж.	537	27	1	2	2	1	—	4	—	37	—	—	1	1	1	2	7	14	26	—	548
		Вс.	2081	156	3	107	47	3	1	6	—	323	—	2	28	8	111	9	10	125	293	110	2111
	Итого . .	М.	17140	660	35	688	555	58	40	37	163	2606	50	134	584	19	1004	226	172	1651	3840	779	15536
		Ж.	5192	178	2	36	58	7	3	14	55	661	9	5	55	4	8	65	54	770	970	16	4570
		Вс.	22332	838	37	742	613	65	43	51	213	3267	59	139	639	23	1012	291	226	2421	4814	795	20106

ТАБЛИЦА № 4.

Движение членов Петербургской организации за Сентябрь—Октябрь месяцы 1920 года (по городу Петербургу).

№№ по порядку.	НАЗВАНИЕ РАЙОНОВ.	Пол.	Состоит на 1-ое число отчетного месяца налицо.	Прибывших за отчетный месяц.									Выбывших за отчетный месяц.										Состоит налицо на последн. число отчетного месяца.
				Новых членов.	Старых перерегистрировавшихся.	Перешедш. из иногородних организаций.	Перешедш. из других уездов или районов своей организации.	Прибывших из командировок.	Вернувшихся с фронта.	Вернувшихся из отпусков.	Прочих.	Всего прибывших.	Исключенных из партии и переведенных в кандидаты.	Перешедш. в иногородние организации.	Перешедш. в другие районы своей организации.	Умерших или убитых.	Выбывших на фронт.	Выбывших в командировки.	В отпусках.	Прочих.	Всего выбывших.	Из них мобилизованных и командированных партией.	
1	1 Городской	М.	3044	60	—	141	159	38	4	9	—	411	234/62	78	113	2	—	27	19	212	747	—	2708
		Ж.	700	25	—	4	5	—	—	—	—	31	72/14	5	16	—	—	—	3	107	217	—	517
		Вс.	3744	85	—	145	164	38	4	9	—	445	306/76	83	129	2	—	27	22	319	964	—	3225
2	2 Городской	М.	5088	47	—	73	103	8	4	4	—	239	510/43	38	192	—	293	93	22	630	1838	—	3506
		Ж.	762	1	—	4	18	—	—	2	—	25	23/23	4	5	—	3	17	7	96	178	—	609
		Вс.	5850	48	—	77	121	8	4	6	—	264	533/66	42	197	—	296	110	29	726	1999	—	4115
3	Василеостровский	М.	848	—	—	39	340	188	—	—	—	567	139/66	—	—	—	—	—	—	—	205	—	1210
		Ж.	417	—	—	5	—	5	—	—	—	10	47/ 6	—	6	—	—	5	—	—	64	—	363
		Вс.	1265	—	—	44	340	193	—	—	—	577	186/72	—	6	—	—	5	—	—	269	—	1573
4	Смольнинский	М.	693	—	—	4	8	—	—	—	—	12	42/41	—	20	—	18	10	2	116	249	—	456
		Ж.	345	—	—	—	2	—	—	—	—	2	41/43	—	5	—	—	3	1	37	130	—	217
		Вс.	1038	—	—	4	10	—	—	—	—	14	83/84	—	25	—	18	13	3	153	379	—	673
5	Московский	М.	898	6	—	48	1	16	6	1	—	78	64/27	3	6	—	109	15	1	106	331	—	645
		Ж.	309	—	—	—	—	—	—	1	—	1	48/42	—	—	—	1	2	—	38	131	—	179
		Вс.	1207	6	—	48	1	16	6	2	—	79	112/69	3	6	—	110	17	1	144	462	—	824
6	Обуховский	М.	144	2	—	—	—	—	2	4	—	8	24/2	—	1	—	1	3	—	20	51	3	101
		Ж.	120	3	—	—	—	—	—	2	—	5	26/4	—	—	—	—	—	—	22	52	—	73
		Вс.	264	5	—	—	—	—	2	6	—	13	50/6	—	1	—	1	3	—	42	103	3	174
7	Нарвско-Петергофский	М.	1429	—	—	7	6	—	—	—	9	22	104/68	6	—	—	65	3	2	—	248	—	1203
		Ж.	500	—	—	—	1	—	—	—	—	1	55/11	—	—	—	1	1	—	13	81	—	420
		Вс.	1929	—	—	7	7	—	—	—	9	23	159/79	6	—	—	66	4	2	13	329	—	1623
8	Выборгский	М.	1268	166	—	18	31	1	1	1	3	221	83/25	70	65	—	257	17	7	66	590	4	899
		Ж.	672	38	—	2	1	—	—	2	—	43	54/8	3	10	—	1	—	1	241	318	1	397
		Вс.	1940	204	—	20	32	1	1	3	3	264	137/33	73	75	—	258	17	8	307	908	5	1296
9	Пороховской	М.	139	4	—	—	1	1	—	—	19	25	19/2	—	5	—	—	2	—	—	28	—	136
		Ж.	32	1	—	—	—	1	—	—	11	13	6/2	—	—	—	—	—	—	—	8	—	87
		Вс.	171	5	—	—	1	2	—	—	30	38	25/4	—	5	—	—	2	—	—	36	—	173
10	Володарский	М.	422	—	—	—	—	—	—	—	—	—	14/10	—	—	—	—	—	—	4	28	—	394
		Ж.	165	—	—	—	—	—	—	—	—	—	—/11	—	—	—	—	—	—	46	57	—	108
		Вс.	587	—	—	—	—	—	—	—	—	—	14/21	—	—	—	—	—	—	50	85	—	502
11	Петербургский	М.	1563	—	—	7	9	—	—	—	—	16	48/24	156	43	—	227	63	18	350	829	1	750
		Ж.	548	—	—	—	—	—	—	—	—	—	31/27	—	3	—	—	14	9	189	273	3	275
		Вс.	2111	—	—	7	9	—	—	—	—	16	79/51	156	46	—	227	77	27	439	1102	4	1025
	Итого . .	М.	15536	285	—	337	658	252	17	19	12	1580	1281/370	351	445	2	970	233	71	1404	5127	8	12018
		Ж.	4570	68	—	15	27	6	—	7	9	132	403/191	12	45	—	6	42	21	789	1559	4	3195
		Вс.	20106	353	—	352	685	258	17	26	21	1712	1684/561	363	490	2	976	275	92	2193	6636	12	15203

Т А Б Л И Ц А № 5.

Движение членов Петербургской организации за Ноябрь месяц 1920 года (по городу Петербургу).

№№ по порядку.	НАЗВАНИЕ РАЙОНОВ.	П о л.	Состоит на 1-ое число отчетного месяца налицо.	Прибывших за отчетный месяц.									Выбывших за отчетный месяц.									Состоит налицо на последн. число отчетного месяца.
				Новых членов.	Старых перерегистрировавшихся.	Перешедш. из иногородних организаций.	Перешедш. из других уездов или районов своей организации.	Прибывших из командировок.	Вернувшихся с фронта.	Вернувшихся из отпусков.	П р о ч и х.	Всего прибывших.	Исключенных из партии.	Перешедш. в иногородние организации.	Перешедш. в другие районы своей организации.	Умерших или убитых.	Выбывших на фронт.	Выбывших в командировки.	В отпусках.	П р о ч и х.	Всего выбывших.	Из них мобилизованных и командированных партией.	
1	1 Городской	М.	2708	153	83	352	51	20	—	3	—	662	15	92	174	2	45	139	14	59	540	17	2830
		Ж.	517	28	17	15	13	—	—	—	5	73	1	2	13	1	10	5	4	28	53	11	532
		Вс.	3225	181	100	367	64	20	—	3	5	735	16	94	186	3	55	144	18	87	603	28	3362
2	2 Городской	М.	3506	151	446	68	196	26	5	7	—	899	4	21	84	1	21	71	12	—	214	35	4191
		Ж.	609	75	77	10	28	3	1	—	—	193	1	3	23	—	—	6	1	—	34	17	768
		Вс.	4115	226	523	78	224	29	5	7	—	1092	5	24	107	1	21	77	13	—	248	52	4959
3	Василеостровский	М.	1210	17	179	17	60	—	—	—	66	339	—	12	56	—	13	12	5	—	98	—	1451
		Ж.	363	5	10	3	13	—	—	—	66	97	—	—	8	—	1	1	2	—	12	—	448
		Вс.	1573	22	189	20	73	—	—	—	132	436	—	12	64	—	14	13	7	—	110	—	1899
4	Смольнинский	М.	456	34	65	36	24	5	—	1	—	165	2	3	46	1	—	10	2	—	64	—	557
		Ж.	217	5	5	1	11	1	—	—	—	23	—	—	7	—	—	1	—	—	8	—	232
		Вс.	673	39	70	37	35	6	—	1	—	183	2	3	53	1	—	11	2	—	72	—	789
5	Московский	М.	645	2	—	12	26	—	1	1	—	42	2	—	6	—	2	—	1	—	11	1	676
		Ж.	179	—	—	—	—	—	—	—	—	—	2	—	—	—	—	1	1	1	5	—	174
		Вс.	824	2	—	12	26	—	1	1	—	42	4	—	6	—	2	1	2	1	16	1	850
6	Обуховский	М.	101	3	1	—	1	1	—	—	—	6	—	—	1	—	1	3	1	—	6	4	101
		Ж.	73	1	—	—	—	—	—	—	1	2	—	—	—	—	3	—	1	—	4	3	71
		Вс.	174	4	1	—	1	1	—	—	1	8	—	—	1	—	4	3	2	—	10	7	172
7	Нарвско-Петергофский	М.	1203	39	110	20	11	4	1	2	—	187	1	14	41	—	2	25	3	—	86	—	1304
		Ж.	420	12	29	2	5	—	—	2	—	50	1	1	16	—	—	1	—	—	19	—	451
		Вс.	1623	51	139	22	16	4	1	4	—	237	2	15	57	—	2	26	3	—	104	—	1756
8	Выборгский	М.	899	36	96	15	39	1	3	1	—	191	1	21	38	1	5	9	6	3	84	2	1006
		Ж.	397	17	14	1	1	—	—	—	—	33	—	1	9	—	—	—	1	—	11	—	419
		Вс.	1296	53	110	16	40	1	3	1	—	224	1	22	47	1	5	9	7	3	96	2	1425
9	Пороховской	М.	136	9	—	1	6	2	3	—	—	21	—	—	2	—	—	2	—	19	23	—	134
		Ж.	37	3	—	—	—	1	—	—	—	4	—	—	—	—	—	—	—	2	2	—	39
		Вс.	173	12	—	1	6	3	3	—	—	25	—	—	2	—	—	2	—	21	25	—	173
10	Володарский	М.	394	18	22	2	5	1	—	—	—	48	1	2	2	—	—	3	1	—	9	1	433
		Ж.	108	5	6	—	—	—	—	—	—	11	1	—	—	—	—	1	—	—	2	1	117
		Вс.	502	23	28	2	5	1	—	—	—	59	2	2	2	—	—	4	1	—	11	2	550
11	Петербургский	М.	750	34	196	17	25	7	2	20	85	386	—	1	159	—	—	3	4	9	176	—	960
		Ж.	275	10	20	4	2	—	—	—	—	36	—	—	8	—	—	1	1	1	11	—	300
		Вс.	1025	44	216	21	27	7	2	20	85	422	—	1	167	—	—	4	5	10	187	—	1260
	И т о г о . .	М.	12008	496	1198	540	544	67	15	35	151	2946	26	166	609	5	89	277	40	90	1311	60	13643
		Ж.	3195	161	178	36	73	5	—	2	72	527	6	7	83	1	14	17	11	32	171	32	3551
		Вс.	15203	657	1376	576	517	72	16	37	223	3473	32	173	692	6	103	294	60	122	1482	92	17194

Т А Б Л И Ц А № 5-а.

Движение членов Петербургской губернской организации Р. К. П. за Ноябрь месяц 1920 г. по губернии.

№№ по порядку.	НАЗВАНИЕ УЕЗДОВ.		Состоит на 1-е число отчетн. мес. налицо.	Прибывших за отчетный месяц.									Выбывших за отчетный месяц.											Состоит на лицо на последнее число месяца.
				Новых членов.	Старых перерегистрировавшихся.	Перешл. из иногород. организ.	Перешл. из друг. уезд. или район. своей орган.	Прибывших из командировок.	Вернувшихся с фронта.	Вернувшихся из отпусков.	Прочих.	Всего прибывших.	Исключенных из партии.	Перешл. в иногородн. организ.	Перешл. в друг. уезд. или район. своей организ.	Умерших или убитых.	Выбывших на фронт.	Выбывших в командировк.	В отпусках.	Прочих.	Всего выбыш.	Из них мобилиз. и командиров. партией.	
1	Шлиссельбургский	М.	402	2	63	3	2	—	—	—	—	70	3	6	—	1	1	—	—	—	11	—	461
		Ж.	95	1	8	1	2	—	—	—	—	12	2	1	—	—	—	—	—	—	3	—	104
		Вс.	497	3	71	4	4	—	—	—	—	82	5	7	—	1	1	—	—	—	14	—	565
2	Петербургский	М.	357	3	22	2	7	—	—	—	—	34	—	9	4	—	—	—	—	—	13	—	378
		Ж.	121	1	6	1	1	—	—	—	—	9	—	—	—	—	—	—	1	—	1	1	129
		Вс.	478	4	28	3	8	—	—	—	—	43	—	9	4	—	—	—	1	—	14	1	507
3	Петергофский	М.	240	—	23	—	8	—	5	—	—	36	—	3	12	—	1	2	—	—	18	—	258
		Ж	54	—	—	—	—	—	—	—	—	—	—	—	2	—	—	—	—	1	3	1	51
		Вс.	294	—	23	—	8	—	5	—	—	36	—	3	14	—	1	2	—	1	21	1	309
4	Лужский	М.	450	17	3	—	19	—	—	—	—	39	5	4	4	—	—	—	—	—	13	—	476
		Ж.	45	2	1	—	—	—	—	—	—	3	—	—	—	—	—	—	—	—	—	—	48
		Вс.	495	19	4	—	19	—	—	—	—	42	5	4	4	—	—	—	—	—	13	—	524
5	Гдовский	М.	477	—	—	3	14	—	1	—	—	18	2	1	14	1	5	—	—	—	23	—	472
		Ж.	64	—	—	—	—	—	—	—	—	—	—	1	2	—	—	—	1	—	4	1	60
		Вс.	541	—	—	3	14	—	1	—	—	18	2	2	16	1	5	—	1	—	27	1	532
6	Ямбургский	М.	282	1	6	—	23	3	—	—	—	33	—	1	14	—	—	4	1	—	20	2	295
		Ж.	52	—	—	—	—	—	—	—	1	1	1	1	2	—	—	2	—	—	6	2	47
		Вс.	334	1	6	—	23	3	—	—	1	34	1	2	16	—	—	6	1	—	26	4	342
7	Ново-Ладожский	М.	331	6	5	3	1	—	—	—	—	15	—	2	2	—	2	—	—	6	12	—	334
		Ж.	19	—	—	—	—	—	—	—	—	—	—	—	1	—	—	—	—	—	1	—	18
		Вс.	350	6	5	3	1	—	—	—	—	15	—	2	3	—	2	—	—	6	13	—	352
8	Детскосельский	М.	830	27	19	9	59	—	—	—	—	114	—	24	7	—	3	1	3	2	40	—	904
		Ж.	140	3	3	—	1	—	—	—	—	7	—	3	—	—	—	—	—	—	3	—	144
		Вс.	970	30	22	9	60	—	—	—	—	121	—	27	7	—	3	1	3	2	43	—	1.048
9	Кронштадт	М.	548	—	—	1	31	8	—	9	—	49	—	2	13	—	—	—	8	6	29	—	568
		Ж.	50	—	—	—	1	—	—	1	—	2	—	—	1	—	—	—	—	1	2	—	50
		Вс.	598	—	—	1	32	8	—	10	—	51	—	2	14	—	—	—	8	7	31	—	618
	Итого	М.	3.917	56	141	21	164	11	6	9	—	408	10	52	70	2	12	7	12	14	149	2	4.146
		Ж.	640	7	18	2	5	—	—	1	1	34	3	6	8	—	—	2	2	2	23	4	651
		Вс.	4.557	63	159	23	169	11	6	10	1	442	13	58	78	2	12	9	14	16	202	6	4,797

ТАБЛИ А № 6.

Отчет о движении членов с 1 июня по 1 декабря 1920 г. по гор. Петрограду.

№№ по порядку.	МЕСЯЦА.	Пол.	В наличн. на 1 число отчетного месяца.	Новых членов.	Старых чл.	Перешедш. из иногор. организац.	Всего зарегистрировано.	Переш. из др. район. или уезд.	Прибывш. из команд.	Вернувш. с фронта.	Вернувш. из отпуска.	Прочих.	ВСЕГО.
1	Июнь . .	М.	17.198	661	401	845	1.907	537	121	—	66	260	2.891
		Ж.	4.876	118	32	50	200	59	9	—	8	316	592
		Вс.	22.074	779	433	895	2.107	596	130	—	74	576	3.483
2	Июль . .	М.	17.671	555	34	535	1.124	385	81	26	22	247	1.885
		Ж.	5.196	163	8	29	200	23	12	—	11	104	350
		Вс.	22.867	718	42	564	1.324	408	93	26	33	351	2.235
3	Август . .	М.	17.140	660	35	688	1.383	555	58	40	37	163	2.236
		Ж.	5.192	178	2	36	216	58	7	3	14	50	348
		Вс.	22.332	838	37	724	1.599	613	65	43	51	213	2.584
4	Сент.-Окт.	М.	15.536	285	—	337	622	658	252	17	19	41	1.609
		Ж.	4.570	68	—	15	83	27	6	—	7	11	134
		Вс.	20.106	353	—	352	705	685	258	17	26	52	1.743
5	Ноябрь . .	М.	12.018	496	1.198	540	2.234	444	67	15	35	151	2.946
		Ж.	3.195	161	178	36	375	73	5	—	2	72	527
		Вс.	15.213	657	1.376	576	2.609	517	72	15	37	223	3.473
			на 1 июня										
	Итого .	М.	17.198	2.657	1.668	2.945	7.270	2.579	579	98	179	862	11.567
		Ж.	4.876	688	220	166	1.074	240	39	3	42	553	1.951
		Вс.	22.074	3.345	1.888	3.111	8.344	2.819	618	101	221	1.415	13.518

Исключен.	Перешедш. в иногор. организ.	Перешедш. в др. районы или уезды.	Умерло.	Выбывш. на фронт.	В командировках.	В отпуск.	Прочих.	ВСЕГО.	В наличн. на последн. число отчетн. месяца.
75	142	857	19	281	117	122	805	2.418	17.761
17	16	78	1	3	36	27	94	272	5.196
92	158	935	20	284	153	149	899	2.690	22.867
111	154	347	13	61	320	204	1.206	2.416	17.140
16	15	42	5	5	41	95	135	354	5.192
127	169	389	18	66	361	299	1.341 [1]	2.770	22.332
50	134	584	19	1.004	226	172	1.651	3.840	15.536
9	5	55	4	8	65	54	770	970	4.570
59	139	639	23	1.012	291	226	2.421 [2]	4.810	20.106
1.281—370	351	445	2	970	233	71	1.404	5.127	12.018
403—191	12	45	—	6	42	21	789	1.509	3.195
1.684—561	363	490	2	976	275	92	2.193 [3]	6.636	15.213
26	166	609	5	89	277	49	90	1.311	13.653
6	7	83	1	14	17	11	32	171	3.551
32	173	692	6	103	294	60	122	1.482	17.204
1.543—370	947	2.842	58	2.405	1.173	618	5.156	15.112	13.653
451—191	55	303	11	36	201	208	1.820	3.276	3.551
1.994—561	1.002	3.145	69	2.441	1.374	826	6.976	18.388	17.204

[1]) Выбытие воинских частей снятых с учета и выбывших по неизвестным причинам.
[2]) Т о ж е.
[3]) 1.244 в. по арм. 7, 600 мертвых душ, остальные по неизвестным причинам.

ИНСТРУКЦИИ

Сборник.

Число новых членов, вступивших в Петербургскую организацию с 1 июня по 1 декабря 1920 г. (По городу Петербургу).

Название района.	Июнь.			Июль.			Август.			Сентябрь—Октябрь.			Ноябрь.			Всего.		
	М.	Ж.	Вс.	М.	Ж.	Вс.	М.	Ж.	Вс.	М.	Ж.	Вс.	М.	Ж.	Вс.	М.	Ж.	Вс.
1. Нарвско-Петергофский . .	72	18	90	52	24	76	66	27	93	—	—	—	39	12	51	229	81	310
2. Выборгский	60	10	70	37	26	63	70	23	93	166	38	204	36	17	53	369	114	483
3. Смольнинский	35	16	51	13	16	29	32	14	46	—	—	—	34	5	39	114	51	163
4. II городской	148	9	157	193	26	219	173	20	193	47	1	48	151	75	226	712	131	845
5. Пороховской	2	—	2	6	1	7	5	—	5	4	1	5	9	3	12	26	5	33
6. Московский	67	20	87	56	10	66	42	8	50	6	—	6	2	—	2	173	38	211
7. Василеостровский	56	6	62	44	13	57	22	3	25	—	—	—	17	5	22	139	27	166
8. Обуховский	12	4	16	5	3	8	10	8	18	2	3	5	3	1	4	32	19	51
9. Володарский	27	15	42	13	12	25	10	14	24	—	—	—	18	5	23	68	46	114
10. Петроградский	110	11	121	29	14	43	129	27	156	—	—	—	34	10	44	302	62	364
11. I городской	72	9	81	107	18	125	101	34	135	60	25	85	153	28	181	493	114	607
Итого	661	118	779	555	163	718	660	178	838	285	68	353	496	161	657	2657	688	3345

Партийная мобилизация на фронты членов Р. К. П. Петрогр. Губернск. Орган. за Январь—Сентябрь месяц 1920 г.

Фронты.	По городу и губернии.	Месяца: Январь.	Февраль.	Март.	Апрель-Май.	Июнь.	5 Августа.	11 Августа.	12 Августа.	24—30 Августа.	С 31 Авг. по 6 Сент.	Всего.
На Западный.	г. Петербургу	—	6	—	322	314	93	29	—	1262	14	2.040
	Губерния	—	—	—	—	46	—	2	—	246	36	330
	Всего	—	6	—	322	360	93	31	—	1508	50	2.370
На Южный.	г. Петербургу	149	43	189	65	—	—	80	12	—	13	551
	Губерния	—	—	—	—	—	—	6	10	—	—	16
	Всего	149	43	189	65	—	—	86	22	—	13	567
На Северный.	г. Петербургу	—	—	—	63	—	—	—	—	—	—	63
	Губерния	—	—	—	—	—	—	—	—	—	—	—
	Всего	—	—	—	63	—	—	—	—	—	—	63
	Итого	149	49	189	450	360	93	117	22	1508	63	3.000

Положение об основных отделах губкомов Р. К. П.

ВСЕМ ГУБКОМАМ И ОБЛАСТКОМАМ Р. К. П.

Предлагая Губернским К-там положение об отделах Губкома, Ц. К. Р. К. П. делает следующие замечания:

1) Разбивка Отделов Губкома на несколько подотделов совсем не предполагает чрезмерное раздувание штата технических сотрудников и создания громоздских, негибких аппаратов; предложенная конструкция отделов Губкома предполагает точное и ясное разграничение функций в рабочем аппарате Губкома и достижение возможно большей быстроты и глубины разрешения всех вопросов партийной работы и жизни.

2) Положение об отделах по работе в деревне до разрешения вопроса об их существовании 10-м С'ездом Р. К. П. не предлагается; в работе этих отделов необходимо руководствоваться ранее изданными инструкциями.

3) Положение о женотделах в ближайшее время будет прислано всем Губкомам дополнительно.

4) Особого положения об отделах Уездного К-та Ц. К. Р. К. П. не дает, а предлагает при конструировании их руководствоваться строением и задачами отделов Губернского К-та применительно к уездному масштабу лишь с тем изменением, что Агитационно-пропагандистский Отдел уездкома редакционно-издательского подотдела не имеет и что в случае недостатка сил допустимо слияние подотделов при условии выполнения всей лежащей на них работы.

ОБЩИЙ ОТДЕЛ.

Выполнение работ, носящих характер общих дел для всех отделов, обслуживание Губкома в административно-хозяйственном отношении, техническое выполнение всей переписки Губкома, составление смет, учет денежных и материальных средств, а также финансирование всех организаций губернии возлагается на Общий Отдел секретариата Губкома.

Отдел распадается на следующие три подотдела:

1. Канцелярия.
2. Финансовый.
3. Административно-хозяйственный.

Канцелярия ведает приемом, регистрацией, разборкой и направлением по отделу всей корреспонденции Губкома, техническим исполнением, отправкой и хранением всей переписки, выдачей справок, распределением посетителей на приеме у секретаря и заведующих отделами, составлением и рассылкой протоколов Губкома и наблюдением за их исполнением.

Финансовый подотдел руководит всем сметно-финансовым делом организации Р. К. П. в губернии в порядке изданных Ц. К. Р. К. П. инструкций и положений. При финансовом подотделе находится касса Губкома.

На административно-хозяйственный подотдел возлагается обслуживание секретариата Губкома в отношении помещения, содержания сотрудников учета личного состава, учета всех материальных средств Губкома и удовлетворения всех его потребностей.

ОРГАНИЗАЦИОННО-ИНСТРУКТОРСКИЙ ОТДЕЛ.

Организационно-инструкторский отдел делится на подотделы:

I. Инструкторский.
II. Информационный.
III. Учетный.

Задачи подотделов и способы осуществления задач.

I. Задачей инструкторского подотдела является:

а) Изучение всех подчиненных Губкому организаций.

б) Наблюдение за правильностью их построения и инструктирование их по всем вопросам выдвигаемым партийной жизнью и текущей работой.

в) Осуществление организационного единства и укрепление партийного аппарата.

Работа инструкторского подотдела:

а.

Изучение всех подчиненных Губкому организаций Инструкторский подотдел производит: 1) по материалам, поступающим в Информационный подотдел (доклады, отчеты, отчетные ведомости и партийная пресса), 2) по переписке с организациями, 3) по докладам представителей с мест и командируемых Губкомом представителей и инструкторов.

б.

Наблюдение за правильностью построения подчиненных Губкому организаций и инструктирование их по всем вопросам партийного строительства подотдел производит:

1) Путем использования созываемых Губкомом совещаний секретарей Укомов, Райкомов, заведующих Отделами и подотделами по вопросам партийного строительства, секретарей фракций профсоюзов, советов, кооперативов, комсомолов и т. д.

2) Изданием циркуляров, инструкций, положений, утверждаемых президиумом Губкома, участием в разработке планов проведения различных „недель", „дней" и т. п. и контролем за правильностью их проведения с организационной точки зрения.

Примечание. Ни один циркуляр других отделов Губкома не ставится на утверждение Губкома без ведома и просмотра Организационно-Инструкторского Отдела.

3) При помощи постоянного контроля над структурой и деятельностью подчиненных Губкому организаций и периодически назначаемых Губкомами над подчиненными организациями ревизий, которые имеют целью: а) определить высоту активности организации, проверить на местах время, точность, успешность проведения распоряжений Губкома, б) выяснить результаты их, в) установить степень соответствия конструкции организаций с изданными Ц. К. и Губкомами положениями, г) выяснить степень целесообразности распределения партийных сил, д) ознакомиться с ролью организации в работе советской, профессиональной, кооперативной, среди крестьян, женщин, молодежи и с взаимоотношениями партийной организации с внепартийными организациями.

4) Разработкой местного информационного материала с освещением форм организаций.

5) Руководящими разъяснениями и дискуссионными статьями в местной прессе по организационным вопросам.

6) Инструктированием отдельных организаций по вопросам текущей партийной работы: а) письмами на основании протоколов, отчетов и. др. материалов, поступающих в Информационный подотдел, б) через приезжающих или командируемых Губкомом товарищей и в) при помощи специального кадра инструкторов, которые, ведя работу в Инструкторском подотделе, по мере надобности выезжают на места и, непосредственно изучая организации, инструктируют их по всем вопросам, поставленным жизнью и текущей работой.

в.

Осуществление организационного единства и укрепление партийного аппарата производится тем, что 1) подотдет наблюдает за привлечением всех советских, красноармейских и т. д. ячеек к деятельному участию в общепартийной жизни (в выборах партийного комитета, в ведении которого они находятся, участию в общих собраниях организаций, конференциях, митингах и пр.). 2) подотдел обязательно участвует в выработке всех инструкций и положений, касающихся партийной жизни организаций, подчиненных руководству Губкома.

II. Задачи Информационного Подотдела.

а) Информация партийных центров о состоянии работы на местах и осведомление местных организаций о мероприятиях и деятельности партийных центров.

б) Статистический учет партийной работы в губернии.

в) Постановка дела информации в партийных организациях и широкое использование информационного материала.

г) Изучение общественно-экономических условий данной территории.

Работа Информационного Под'отдела.

а.

Для информации партийных центров о состоянии работы в губернии и для своевременного и всестороннего осведомления местных организаций о мероприятиях и деятельности партийных центров:

1) Информационный Под'отдел регулярно посылает в Ц. К. все материалы касающиеся партийной деятельности и состояния всех партийных организаций губернии и Губкома, а также дает сведения по специальным заданиям Ц. К. и Губкома.

2) Под'отдел следит за правильным заполнением отчетов, анкет и за своевременным и полным поступлением всех материалов, касающихся местной партийной жизни, издаваемых местными организациями циркуляров и инструкций, отчетов и отчетности, о их деятельности, отчетов с'ездов, конференций и совещаний, докладов, протоколов общих городских собраний, президиума Укома, Райкомов, ячеек, общих городских и районных собраний и т. п., периодических и прочих изданий, газет, воззваний, брошюр, листовок.

3) Под'отдел составляет систематические по отдельным вопросам, как и по общепартийной работе, сводки по установленным Ц. К. или Губкомом формам.

4) Составляет систематические по отдельным отраслям партработы (среди женщин, национальным и т. д.) сводки из всего поступающего материала по схемам, разрабатываемым по соглашению с заинтересованными отделами, рассылает копии их в Президиум Губкома, всем отделам.

5) Наблюдает за своевременным снабжением местных организаций всеми циркулярами, постановлениями и периодическими отчетами Ц. К., Губкома и осведомляет каждый Уездком о работе в остальных уездах.

6) Ведет газетно-справочный стол (группируя столичную и уездную прессу, подбирая из нее вырезки статей по различным вопросам партийной и советской работы и обслуживая Уездкомы и отдельных членов организаций всякого рода справочным материалом по вопросам партийного строительства).

б.

Для правильной постановки статистического учета партийной работы губернии Под'отдел:

1) Составляет сводку всех митингов, собраний, лекций, субботников, партийных школ, агитационных кампаний, ведет точный учет всем видам и формам партийной работы.

2) Ведет списки всех организаций губернии.

3) Составляет периодические общегубернские сводки о деятельности Губкома и организаций губернии.

4) Составляет партийную карту (сеть партийных организаций).

в.

В целях правильного получения и широкого распространения информации Под'отдел:

1) Руководит постановкой дела информации и статистического учета работы в партийных организациях губернии.

2) Устанавливает тесную связь с информационными Отделами советских и профессиональных организаций.

3) Обслуживает местную партийную прессу информационным материалом, освещающим партийную жизнь губернии.

г.

В целях изучения общественно-экономических условий Под'отдел:

а) Получает через советские и профессиональные организации нужные материалы и сведения, касающиеся численности населения, классовых и национальных группировок, наличия фабрично-заводских предприятий, численности рабочих и т. д. и т. п.

б) Наносит этнографические, производственные и т. п. карты губернии.

III. Задачи Учетного Подотдела.

В задачи Учетного Подотдела входит:

1) Количественный и качественный (на основе единого партийного билета) учет всех членов организаций.

2) Персональный учет работников определенных категорий.

3) Разработка совместно с основными отделами Губкома плановых переброс работников.

4) Учет кандидатов Р. К. П.

5) Учет исключенных и выбывших из партии.

6) Составление проектов разверсток и проведение массовых мобилизаций и демобилизаций по постановлению Ц. К. и Губкома.

7) Учет всех мандатов и командировок, выдаваемых Губкомом.

Примечание. Распределение партийных сил в губернии (плановые и персональные) производится Президиумом Губкома.

АГИТАЦИОННО-ПРОПАГАНДИСТСКИЙ ОТДЕЛ.

В задачи Отдела Агитации и Пропаганды Губкома входит руководство всей партийной и политико-просветительной работой на территории губернии.

Это руководство Агит-отдел Губкома осуществляет с одной стороны непосредственно через партийные органы, с другой—путем руководства работой Губполитпросвета, как органа, об'единяющего государственную пропаганду коммунизма в губернии.

Отдел по работе в деревне и Губженотдел руководствуется общими указаниями Агитпропотдела в своей работе. Для об'единения общих вопросов агитационно-пропагандистской работы при Агитпропотделе, кроме специальных отдельных совещаний при Подотделах, под председательством заведующего Агитпропотделом созывается регулярно совещательная коллегия в составе заведующего Губполитпросветом, Губженотделом, Отделом по работе в деревне, представителя Губкома Р. К. С. М. и представителя Бюро Производственной пропаганды при местном Губпрофсовете.

Отдел распадается на следующие Подотделы

а) Подотдел агитации, б) Подотдел пропаганды, в) Подотдел литературно-издательский.

Примечание. При крайнем недостатке сил допустимо слияние этих Подотделов при условии выполнений всей лежащей на них работы.

и г) Подотдел национальных меньшинств (там, где это по местным условиям необходимо).

Подотдел агитации.

В задачи Подотдела агитации входит:

1) Постановка как устной, так и письменной агитации на территории всей губернии. Для этого: а) Подотдел через Учетный Подотдел Организационно-Инструкторского Отдела получает список всех агитаторов и целесообразно их использует при проведении различных кампаний, митингов, докладов и т. д.; б) созывает регулярные совещания представителей Женотдела, Отдела по работе в деревне, Губполитпросвета и представителя Бюро Производственной Пропаганды Губпрофсовета для разработки тем кампаний, очередных выступлений и тезисов к ним; в) подготовляет материалы для совещаний по агитационным вопросам.

2) Учитывает новые формы и способы агитации и наиболее удачные из них рекомендует для применения в общегубернском масштабе.

3) Путем писем инструктирует по вопросам агитации.

Подотдел пропаганды.

В задачи Подотдела пропаганды входит:

1) Постановка как устной так и письменной пропаганды на территории всей губернии. Для этого: Подотдел через Губполитпросветы организует губернские партийно-советские школы, оставляя за собой непосредственное идейное руководство этими школами и несет партийную ответственность за постановку дела в них; а) организация курсов для молодых по стажу членов партии; в) борьба с политической безграмотностью среди населения губернии, в первую очередь среди пролетарских и полупролетарских его слоев; г) организация через губполитпросветы обязательного преподавания политграмоты во всех учебных заведениях вне зависимости от срока продолжительности обучения в них; д) руководство различными краткосрочными курсами, созданными для подготовки работников очередных агиткампаний.

2) Составление через учетный Подотдел Организационно-Инструкторского Отдела списков всех пропагандистов-лекторов и лиц, способных вести групповые занятия, наблюдение за правильным и целесообразным их распределением.

3) Инструктирование подчиненных Губкому организаций, путем писем по вопросам пропаганды.

Под'отдел литературно-издательский.

В задачи Литературно-Издательского Под'отдела входит:

1) Редактирование и издание всех партийных органов и партийной литературы (Известий Губкома, Вестника Агитпропаганды, брошюр, сборников по партийным вопросам и т. д.), причем ответственным редактором является заведывающий Агитпропагандистским Отделом.

2) Привлечение к литературно-издательской работе прочих отделов Губкома и отдельных товарищей.

3) Руководство и инструктирование совместно с Под'отделами агитации и пропаганды местной партийной и советской прессы.

4) Привлечение широкой рабочей массы к участию в партийной и советской прессе, для чего в первую голову организуется на фабриках, заводах и в деревнях институт корреспондентов.

5) Руководство совместно с Под'отделами агитации и пропаганды деятельностью губиздательства, губпечати, губросты.

Под'отдел национальных меньшинств.

Под'отдел национальных меньшинств в своей деятельности руководствуется опубликованными в № 25 „Известий Ц. К. Р. К. П.“ положениями.

Ц. К. Р. К. П.

Инструкция о взаимоотношениях Профсоюзов с Российской Коммунистической Партией.

1. Фракция Совета Союзов должна состоять из коммунистов, входящих в правление Союзов
2. Фракция Союзов должна состоять из коммунистов, входящих в Производственные Союзы.

Примечание: Фракция союзов созывается по мере надобности. В промежуток от собрания до собрания Бюро фракции Союза в случае необходимости созывает собрание активных работников Профессионалистов.

3. Всякое постановление Союза относящееся к Профессионально-хозяйственно-производственной жизни предприятия, обязательно к выполнению в первую очередь, всеми коммунистами предприятия.

4. Выборы Завкомов и Фабкомов ведутся под руководством фракции союза совместно с Райкомами Р. К. П. Бюро фракции Совета Союзов имеет право отвода членов фракции.

5. Фракция Союза ставит свои производственные вопросы на очередных собраниях коллектива. В случае надобности созыва внеочереднаго собрания коллектива, Бюро фракции назначает таковое совместно с Бюро Коллектива, извещая Райком за один день до собрания.

6. Коммунисты в Фабкомах и Завкомах осуществляют свои производственные функции, руководствуясь директивами фракции соответствующего производственного союза.

7. Члены местных комитетов и заводоуправлений, могут быть снимаемы Райкомами с работы лишь по соглашению с Бюро фракции соответствующего производственнаго Союза.

8. При разрешении профессионально-хозяйственно-производственных вопросов предприятия, Райкомы предварительно сносятся с Бюро фракции производственного Союза.

Инструкция о взаимоотношениях Р. К. П. с организациями Союза Коммунист. Молодежи на местах.

1. Обмен представителями по всему организационному строительству.
2. Всем уездным Комитетам оказывать материальную поддержку в частности ь области проведения недели обследования коллективов и устройства Клубов Молодежи.
3. Всех активных работников союза без ведома П. Г. К. союза не перебрасывать и не снимать.
4. Для более тесной связи предлагается:
   а) Организаторам районов Р. К. П. по возможности бывать на собраниях Р. К. С. М.
   б) Время от времени созывать в районах совместно собрания орг. Р. К. П. и Р. К. С. М.
   в) Всех членов партии союзных работников обязать посещать общие собрания и собрания активных работников Р. К. С. М.
   г) Представителя Р. К. С. М. от Р. К. П. прикрепить для работы в союзы.
   д) Привлекать членов союза в партию, а всех молодых партийцев привлечь к союзной работе, которые должны быть ядром активных работников союза.
   е) Организаторам коллективов Р. К. П. по возможности бывать на всех собраниях коллектива Р. К. С. М.
   ж) Организаторов союза ввести в Бюро коллективов Р. К. П. с совещательным голосом.
   з) Ставить доклады организаторов коллективов Р. К. С. М. на собраниях коллективов Р. К. П.

Инструкция для инструкторов-организаторов коллективов.

1. Организационно-Инструкторский Отдел привлекает к организационной работе всех членов партии. Для этого при Орган.-Инстр. Отделе должна быть сорганизована группа из лучших товарищей Района.
2. Орган.-Инстр. Отдел привлекает означенную группу товарищей к обследованию и инструктированию коллективов.
3. Инструктор обязан следить за проведением в жизнь всех инструкций и постановлений П. К. Р. К. П. Также должны быть разобраны в коллективе следующие вопросы: а) устав, б) программа партии, в) история партии.
4. Работа инструкторов-организаторов по своему содержанию делится на работу организационно-инструкторскую и контрольную.
5. Орг.-Инстр. Отдел возлагает на инстр.-организаторов следующие задачи: а) организацию партийных ячеек на местах, б) инструктирование коллективов в организационном и техническом отношении, в) направление деятельности коллективов.
6. Инстр.-организатор обязан являться на каждое собрание коллектива, общие собрания, желательно посещение инструктором заседаний Бюро коллектива.
7. Отметить все больные и ненормальные стороны хода работы в коллективе, выяснив их с первых же посещений через протоколы и собеседования.
8. Взаимоотношения между коллективами и управлением предприятия устанавливаются следующим образом: постараться привлечь их к посещению собраний коллектива, вопросы же хозяйственные и касающиеся внутреннего порядка предприятия обсуждаются исключительно в присутствии представителей управления.
9. Проверить распределение работ между членами коллектива, беря за основу работу среди масс, так напр.: члены партии должны быть раскинуты по всем отделениям фабрики, завода или учреждения для ведения политической работы.
10. Следить за точным проведением в жизнь инструкций П. К. о распределении членов партии в фабрично-заводских предприятиях от 18 декабря 1920 г.
11. Проверить работу культурно-просветительной комиссии, которая должна быть под строгим контролем коллектива, для чего в комиссию выделяется 1—2 коммуниста и привлекаются хорошие сочувствующие Р. К. П. беспартийные.
12. Если имеется клуб, то он должен работать безусловно при участии коллектива.
13. Установить взаимоотношения между Союзом и молодежи и коллективом.
14. Для связи с Р. К. С. М. должен быть выделен представитель, на обязанности которого лежит глубоко вникнуть в работу Союза молодежи, для чего он должен присутствовать на всех собраниях Союза молодежи.
15. Для работы среди работниц выделяется один товарищ из коллектива, на обязанности которого лежит сгруппировать вокруг себя беспартийные массы работниц.
16. Для углубления работы среди работниц все члены секции привлекаются на открытые собрания коллектива.
17. В предприятиях же, где работницы особо отсталые и не могут быть привлечены на собрание коллектива, допускается созывать специальные собрания работниц, при участии членов коллектива, на которых возлагать делать доклады, вызывать дискуссии и отвечать на них.
18. Все члены коллектива должны быть в курсе работы как Союза молодежи, так и женкой секции.

19. В Бюро коллектива должны быть введены организаторы Союза молодежи и организатор секции работниц в том случае, если они коммунисты.

20. Следить за правильной постановкой статистики, делопроизводства и отчетности.

21. Инструктор-организатор отчитывается перед Отделом не менее 2 раз в месяц.

22. Разрабатывает практические предложения, каким образом наладить работу в коллективе и после утверждения Отделом, проводить в жизнь.

23. Организатор-инструктор должен знать каждого члена вверенного ему коллектива, его слабости и его способности.

Инструкция секретарям коллективов Петербургской Губернской Организации Р. К. П. (больш.).

ПРАВА И ОБЯЗАННОСТИ СЕКРЕТАРЯ.

1) Секретарь кол-ва избирается общим собранием кол-ва как и все члены бюро, и утверждается в этой должности Райкомом.

2) Секретарь имеет право привлекать для работы в коллективе технических помощников членов коллектива.

3) На обязанности секретаря лежит:

а) ведение делопроизводства.
б) ведение протоколов.
в) прием членских взносов.
г) соблюдение правил приемов в партию.
д) учет и регистрация членов кол-ва.

4) Секретарь кол-ва о всех общих собраниях предприятия или учреждения обязан сообщать за сутки в Агитотдел Райкома, сообщая также весь намеченный порядок дня общего собрания.

ВЕДЕНИЕ ДЕЛОПРОИЗВОДСТВА.

5) В целях правильного делопроизводства, необходимо регистрировать, как входящие, так и исходящие из коллектива бумаги. Для чего секретарь обязан иметь два журнала: а) входящих и б) исходящих бумаг (пример: входящий № 2475, 18 мая 1920 г. и краткое содержание; исходящий № 1860 17 мая 1920 г. и краткое содержание).

6) Коллективы своих печатей не имеют. В тех случаях, когда на исходящих бумагах потребуется поставить печать, надлежит пользоваться печатью Райкома.

7) Необходимо содержать в порядке и отдельно от всех бумаг протоколы заседаний кол-ва, бюро его, коллегий, комиссий и вести их нумерацию в хронологическом порядке.

8) Все распоряжения, постановления, извещения и телефонограммы, исходящие от Райкома, должны храниться отдельно от других бумаг в отдельной папке и подшиваться, копии же исходящих статистических сведений для райкома подшивать отдельно.

9) Наблюдения за выполнением решений и постановлений коллектива лежит на секретаре.

10) Секретарь обязан следить за посещением членами коллектива собраний коллектива, для чего он ведет следующий список:

Контрольная ведомость посещений собраний кол-ва его членами.

№№ по пор.	Фамилия, имя	№№ членск. бил.	2/I	10/I	18/	25/I
1	Петров Иван					
2	Сидоров Петр					
3	Иванов Николай					

11) Все распоряжения и телефонограммы Райкома, касающиеся всего кол-ва или его части, секретарь должен немедленно же по получении вывесить на видном месте в предприятиях или части, дабы каждый член кол-ва мог видеть и прочитать во время каждое извещение Райкома.

12) В случаях, когда меняется секретарь, старый должен сдать новому секретарю все под росписку, которая хранится в делах кол-ва, копия же росписки представляется в Райком.

ВЕДЕНИЕ ПРОТОКОЛОВ.

13) Все протоколы заседаний кол-ва и его бюро ведет секретарь.

14) Копии протоколов заседаний кол-ва и его бюро секретарь представляет в одном экземпляре в Райком не позднее трех дней после заседания.

15) В протоколе указывать обязательно число присутствовавших членов кол-ва, а также и общее число присутствовавших беспартийных.

16) Все вопросы, обсуждавшиеся на заседании кол-ва должны редактироваться ясно и указывать о чем слушали и что постановили, также надлежит указывать кроме фамилии тов. докладчика и занимаемую им должность.

17) О всех изменениях в составе бюро кол-ва в протоколах указывать: по какой причине перевыборы произошли и на всех избираемых товарищей на ответственные посты необходимо давать в протоколах краткую характеристику.

18) Подлинный протокол подписывается организатором и секретарем и вшивается в папку протоколов кол-ва, копия же протокола должна быть заверена только секретарем.

Форма протокола следующая:

ПРОТОКОЛ №. . .

Заседание коллектива . . . . . от 12 января 1921 г.
Присутствовали: 25 чел. членов кол-ва, беспартийных 7 чел.

ПОРЯДОК ДНЯ:

1) Доклад о собрании организаторов.
2) О концессиях.
3) О 100 летии со дня рождения Энгельса.
4) Текущие дела.

СЛУШАЛИ:	ПОСТАНОВИЛИ:	Отметка об исполнении.
	Поручается организатору совместно с завкомом проверить состав кол-ва и 5 из членов кол-ва занимающих ответствен. должность направить к станку.	16/I 1921 г.

ОРГАНИЗАТОР
СЕКРЕТАРЬ

ЧЛЕНСКИЕ ВЗНОСЫ.

19) Секретарь принимает от членов кол-ва членский взнос; вместе с партбилетами и со списком получаемого каждым оклада, вносит казначею райкома, в назначенный для коллектива день месяца.

20) Членский взнос взимается в следующем размере:

Получающие в месяц до 3.000 рубл. платят ½ проц. но не менее 10 рубл., от 3.000 до 5.000 рубл—1 проц., от 5.000—10.000 рубл.—2 проц., свыше 10.000 рубл. платят 3 проц.

СОБЛЮДЕНИЕ ПРАВИЛ ПРИЕМА В ПАРТИЮ.

21) Каждый желающий вступить в ряды Р. К. П. подает в коллектив заявление в письменном виде с рекомендацией 2-х членов партии, состоящих в ней не менее 6-ти месяцев.

2) Означенное заявление секретарь кол-ва ставит на рассмотрение общего собрания кол-ва, после чего пересылает в Райком для окончательного утверждения.

23) Если подавший заявление рабочий или крестьянин, то он обязан пробыть кандидатом не менее 2-х месяцев, все же остальные 6 месяцев (устав параграф 7).

24) Секретарь по истечении кандидатского стажа члена коллектива на заседании коллектива ставит вопрос об утверждении его в члены Р. К. П.

25) Если коллектив утверждает, то секретарь препровождает его кандидатскую карточку в райком, сделав на ней надписку, что коллектив в своем заседании от такого то числа утвердил.

26) Райком же, обсудив данного кандидата, ставит его на утверждение общего партийного собрания, после чего он получает в Райкоме членский билет.

УЧЕТ И РЕГИСТРАЦИЯ ЧЛЕНОВ И КАНДИДАТОВ Р. К. П.

27) Секретарь кол-ва обязан следить за тем, чтобы каждый работающий в данном предприятии или учреждении член или кандидат был зарегистрирован в кол-ве, предварительно послав его для регистрации в Райком.

Примечание: С особого разрешения Райкома член партии может быть прикреплен к другому коллективу.

28) Секретарь Кол-ва ведет ведомость личного состава, или обще-регистрационную книгу, в которую должны быть занесены все члены партии и кандидаты, как работающие в данный момент, так и выбывшие, с отметкой, что данный тов. выбыл по той или иной причине.

29) Секретарь обязан следить за тем, чтобы ни один член кол-ва не отлучался никуда на срок более двух недель без разрешения Райкома, выбывающие же на постоянную работу и другое учреждение, исключает из списка кол-ва.

30) Секретарь кол-ва ежемесячно, не позднее 28-го числа представляет в Райком сведения о наличности кол-ва в данный момент по форме № 3 п. к., кроме этого в Райком дается форма, № 1 п. к. по мере надобности, т. е. в тех случаях, когда т. т. не открепляются от кол-ва: командируются в пределы Петроградской губ. или меняют ответственные должности.

31) О всех неясных и непонятных для него вопросах секретарь кол-ва обязан немедленно же обращаться за раз'яснением в Райком в соответствующий отдел.

ПРИМЕРНЫЙ РЕГЛАМЕНТ.

1. Президиум С'езда или конференции избирается в количестве . . . . человек и . . . . секретарей.

2. Заседания С'ездов или конференций происходят с 10 часов утра до 3-х часов дня и с 6-ти часов до 10 часов ночи.

3. Докладчику предоставляется 45 минут и для заключительного слова 25 минут.

4. Ораторам в порядке свободной записи слово предоставляется в первый раз 10 минут и во второй раз—5 минут.

По каждому вопросу можно говорить только два раза.

5. Личные заявления, внеочередные запросы, заявления и фактические замечания вносятся в Президиум в письменном виде и могут быть оглашены по постановлению Президиума только в конце заседания. Внеочередные запросы и заявления по решению Президиума оглашаются немедленно. Никакие прения по запросам и заявления, не допускается.

6. Слово к порядку и предложения вносятся в Президиум в письменном виде.

7. Говорить к порядку допускается одному «за» и одному «против» не более 3 минут.

8. По поводу предложений дается слово одному «за» и одному «против» 5 минут.

9. Выступающим по мотивам голосования дается три минуты после голосования.

10. По личному вопросу слово предоставляется только в конце заседания.

11. Все вопросы решаются простым большинством голосов.

Печатается регламент, как примерный, для руководства местным партийным органам при проведении с'ездов, конференций и собраний.

Орготдел П. Г. К.

Инструкция по проведению учета членов Р. К. П. Петербургской Губ. организации коллективах.

Статистика в партийной организации имеет громадное значение; чтобы правильно учесть, проконтролировать и распределить партийные силы, без статистики обойтись невозможно. Резолюция 8-го С'езда партии по организационному вопросу, в части, касающейся партийного строительства, говорит, что «все партийные организации обязаны вести точный учет своему составу». Последняя Всероссийская Конференция также подчеркнула необходимость точного учета. Достигнуть же точного учета и поставить партийную статистику возможно только при условии введения однообразной системы и формы учета и контроля партийных сил, которая была бы проста, ясна и не требовала бы бумажной волокиты. Для выполнения этого Организационно-Инструкторский Отдел Петербургского Губ. Комитета выработал для коллективов Петербургской организации приводимую здесь инструкцию по проведению учета членов партии в коллективах. Предлагая коллективам руководствоваться этой инструкцией, Организационно-Инструкторский Отдел обращает особенное внимание коллективов на необходимость своевременной отчетности коллективов перед своим Райкомом (Уездкомом).

ИНСТРУКЦИЯ

Коллективы на местах ведут регистрацию членов, строго следят за движением членов коллектива и дают ежемесячно и еженедельно в свой Р. К. (У. К.) письменные сведения о движении членов и состоянии коллектива. Для выполнения намеченных задач коллективы ведут контрольно-учетную книгу. Книгу и отчетность ведет секретарь коллектива.

КОНТРОЛЬНО-УЧЕТНАЯ КНИГА.

Контрольно-учетная книга разбивается на следующие отделы:

1. Общая регистрация членов коллектива.
2. Отдел партийной мобилизации и командировок.
3. Ежемесячная ведомость о состоянии коллектива.

Запись в Отделе «Общая регистрация членов коллектива» ведется по следующей форме:

1. №№ по порядку. 2. Время прикрепления к коллективу (число, мсеяц,год). 3. Фамилия, имя. отчество. 4. № членского билета. 5. Время вступления в партию (число, месяц, год). 6. Возвраст или год и месяц рождения. 7. Семейное положение (холост или нет, состав семьи и т. д.). 8. Специальность (токарь по металлу, столяр, делопроизводитель, инженер-механик, журналист). 9. Образование (высшее, среднее, начальное, студент, неграмотный и т. д.). 10. Занимаемая должность и выполняемая работа (партийная и советская). 11. Знание языков (знает русский, немецкий и т. д. языки). 12. Отношение к воинской повинности. 13. Адрес. 14. Месячный заработок. 15. Примечание.

В графе 10 необходимо оставлять место для записи новой работы, причем обязательно проставление числа и месяца изменения работы.

В графе 14 (месячный заработок) необходимо при записи оставлять место для проставления нового заработка в случае изменения первоначального.

В графе 15 (примечание) отмечается: 1) исключение из партии, с записью причины и отметки о постановлении об исключении, 2) выбытие в другой район или коллектив и иногороднюю организацию, 3) мобилизации 4) умер, убит (по какой причине и где).

Во всех этих случаях обязательно проставлять число, месяц, год выбытия, а также наименование места, куда выбывает член и мотивы его выбытия.

Примечание. Взамен I отдела учетно-контрольной книги, коллектив может иметь сшитые по порядку номеров билетов регистрационные карточки членов, отмечая в них все указанное.

II-ой отдел: партийных мобилизаций, командировок и отпусков. Этот отдел ведется по следующей форме:

1. №№ по порядку. 2. Месяц и число выбытия. 3. Фамилия, имя, отчество. 4. № членского билета. 5. Порядковый номер по отделу общей регистрации. 6. Куда командирован, или мобилизован, или уехал в отпуск. 7. Кем командирован, мобилизован или отпущен. 8. На какой срок. 9. На какую работу. 10. Цель и мотивы командировки, мобилизации или отпуска. 11. Когда вернулся (число, месяц, год). 12. Мотивы возвращения (вызван, демобилизован и т д., по какой причине). 13. Примечание.

В случае повторных выбытий одного и того же члена он записывается вновь по порядку списка.

Третий отдел книги: «Ежемесячная ведомость о состоянии коллектива», которая заполняется на каждое 1-е число месяца, ведется по следующей форме:

СВЕДЕНИЯ О СОСТОЯНИИ КОЛЛЕКТИВА НА 1-ое ЧИСЛО.

. . . . . месяца . . . . . года.

А. Количество рабочих и служащих в предприятии (население деревни, села).

Мужчин . . . . . чел.
Женшин . . . . . »

Всего . . . . .чел.

Б. Количество членов коллектива (всех).

Мужчин . . . . . чел.
Женщин . . . . . »

Всего . . . . . чел.

Мобилизованных по постановлению партии . . . . . ч.
В командировках . . . . . » мужчин . . . . ч.
В отпуску . . . . . » женщин . . . . ч.
Прочих . . . . . » Всего временно отсутств. . . . ч.

ИМЕЕТСЯ НАЛИЦО В КОЛЛЕКТИВЕ.

Мужчин . . . . . чел.
Женщин . . . . . »

Всего . . . чел.

В. В Секции работниц состоит .. . . . чел.
из них . . . чел. членов Р. К. П.
Г. В Союзе Молодежи состоит . . . . . чел.
из них . . . . чел. членов Р. К. П.
Д. За отчетный месяц совсем выбыло из коллектива:
Мобилизованных . . . . . чел. мужчин . . чел.
Выбывших в другие орг. Р. К. П. . . . . чел. женщин . . »
Исключенных . . . . . чел.
Прочих . . . . . чел. Всего . . . »
Число кандидатов:
Состояло кандидатов к 1-му числу отчетн. м-ца . . чел. из них женщин . . ч.
Вновь принятых кандидатов . . . . . « из них женщин . . ч.
Переведено из членов партии в кандидаты . . . » из них женщин . . »
Переведено в члены партии . . . . . » из них женщин . . »
Состоит на последнее число отчетного месяца . . » из них женщин . . »

Организатор коллектива (подпись)

Секретарь коллектива (подпись)

ОТЧЕТНОСТЬ ПРЕД РАЙКОМОМ.

1, 8, 15 и 22-го числа каждого месяца секретарь коллектива делает выписку за эти периоды из первого и второго отделов своей контрольно-учетной книги в особую еженедельную форму Райкома. Форма эта следующая:

№ 1 (П. К.) ФОРМА ЕЖЕНЕДЕЛЬНЫХ ИНДИВИДУАЛЬНЫХ СВЕДЕНИЙ О ДВИЖЕНИИ ЧЛЕНОВ Р. К. П. ПЕТРОГРАДСКОЙ ОРГАНИЗАЦИИ.

« . . » число . . . . . месяц . . . . год Район . . . . . Коллект . . . . . .

Число и месяц.	Фамилия, имя и отчество.	№№ парт. бил.	Ответственный или нет.	Прибывших. Вступивших в партию, перешедших из др. район. иногор. организац., из команд. и т. д.	Выбывших. Куда выбыл. исключен, командирован, мобилизован и т. д.	По какой причине.	Примечание.

В эти же числа, т.-е. 1, 8. 15 и 22-го, эта форма отсылается коллективом в свой Райком на имя статистика (15-го и 1-го в Уездком). Если за неделю не произошло никакого движения членов в коллективе, то вместо отсылки ведомости коллектив просто уведомляет районного статистика об этом. В эту форму записываются только те члены коллектива, которые за неделю выбыли или прибыли.

1-го числа каждого месяца секретарь коллектива при записи 3-го отдела своей контрольно-учетной книги ведет запись в особую отчетную ежемесячную форму Райкома. Форма эта следующая:

Форма № 3 П. К. Сведения о состоянии коллектива . . . . . Наименование.

на 1-е . . . . . месяца 1921 года.

1. Адрес и телефон коллектива . . . . . .
2. Время возникновения коллектива . . . . . .
3. Количество рабоч. и служ. в предприятии . . . . . чел.
   из них . . . . . мужчин.
   . . . . . женщин.
4. Число всех членов Р. К. П. коллектива . . . . . чел.
   из них . . . . . мужчин.
   . . . . . женщин
5. Состоит на лицо членов Р. К. П. в коллективе . . . . . чел.
   из них . . . . . мужчин.
   . . . . . женщин.
6. Состоит в секции работниц . . . . . чел.
   из них чл. Р. К. П. . . . . .
7. Состоит в Союзе Молодежи . . . . . чел.
   из них чл. Р. К. П. . . . чел.
8. Число кандидатов.
   Состоит кандид. к 1-му числу отч. м-ца . . . . . ч. из них женщ. . . ч.
   Вновь принято кандидатов . . . . . ч. из них женщ. . . ч.
   Переведено из членов партии . . . . . ч. из них женщ. . . ч.
   Исключено кандидатов . . . . . ч. из них женщ. . . ч.
   Переведено в члены партии . . . . . ч. из них женщ. . . ч.
   Состоит на последнее число . . . . . ч. из них женщ. . . ч.

Организатор Коллектива (подпись)

Секретарь коллектива (подпись)

Эта форма отсылается коллективом в свой Райком (Уком) на имя статистика.

Помимо этой постоянной еженедельной и ежемесячной отчетности коллективы выполняют могущие быть единовременные задания Райкома (Укома) по учету членов партии.

Ответственность за несвоевременность и неточность отчетности коллектива несет бюро коллектива. Текущую работу по учету выполняет секретарь коллектива.

Организационно-Инструкторский Отдел Петербургского К-та Р. К. П. (больш.).

Инструкция о распределении членов партии в фабрично-заводских комитетах.

С переходом к трудовому фронту и возможностью направить максимум нашего внимания на налаживание народного хозяйства вообще и усиление производительности фабрик и заводов в частности, нашей партии необходимо усилить свою организацию на фабриках и заводах и уделить все свои силы производственной агитации и пропаганды. На этом фронте наша партия должна быть как и всегда в первых рядах. Нашим передовым частям на производственном фронте фабрично-заводским коллективам необходимо, как и на боевом фронте показать беспартийной массе пример мужества и самоотвержения. Вместе с тем наша партия должна приучить беспартийных к ответственной работе. В осуществлении этих задач Петроградская организация неоднократно на своих конференциях призывала рабочих коммунистов итти обратно к станкам. Но до последнего момента, в виду отвлечения наших сил на боевой фронт, этот лозунг не проходил в жизнь и только теперь с ликвидацией белогвардейских авантюр, мы можем и должны провести этот лозунг в жизнь. Петербургский Комитет уже проводит планомерную переброску рабочих-коммунистов из Советских учреждений к станкам на фабрики и заводы. Но этого мало. Нам необходимо еще правильно распределить и тех коммунистов, которые уже находятся на фабриках и заводах. Вопрос идет о распределении членов партии в фабрично-заводских коллективах. Петербургский Комитет, для осуществления этого распределения предлагает провести в жизнь следующую инструкцию:

1. Каждый член партии должен прежде всего работать у станка с таким расчетом, чтобы в каждой мастерской были коммунисты. У станка рабочий-коммунист должен служить примером трудоспособности, дисциплины и организованности для всей мастерской, помня, что за всякий проступок, как злостный прогул напр., он отвечает не только перед заводской администрацией, но и перед партией.

2. В Заводском Комитете на постоянной работе остаются только два члена партии по необходимости или секретарь или работник по тарифу и т. д. На крупных предприятиях, насчитывающих свыше 1000 рабочих можно допустить к постоянной работе и большее количество ботников в завкоме, но с расчетом не более пяти. Остальные коммунисты работающие постоянно в завкоме и в различных комиссиях должны пойти к работе у станка.

3. Кандидаты во всякие комиссии, избираемые на общих собраниях, как-то: тарифные, продовольственные и пр. коллектив намечает по возможности из беспартийных. Члены партии также могут быть избраны в эти комиссии, но технической и текущей работы они там не должны вести, дабы не оторваться от станка.

Исключение составляет культурно-просветительная комиссия, куда желательно привлечь агитатора коллектива, чтобы об'единить культурно-просветительную работу с агитационно-пропагандистской.

4. Во всех случаях избрания члена партии на ответственную работу, избранный товарищ обязательно должен участвовать в заседаниях, не ни в коем случае не обременять себя технической текущей работой, на которую необходимо привлекать способных и честных безпартийных товарищей.

5. Ко всевозможным командировкам по продовольствию и ведению продовольственного дела в заводе привлекать честных беспартийных товарищей.

6. Все члены партии, избираемые в те или другие комиссии или коллегии в кол-ве (агитационная, культурная, женская секция, союз молодежи и пр.) работают у станка, а работу по выборной должности исполняют в нерабочее время.

7) Организатор коллектива остается на постоянной работе в коллективе и освобождается от работы у станка только на крупных предприятиях, имеющих не менее 500 рабочих и служащих и об'единяет всю руководящую работу по Секции работниц и союза молодежи.

8. Все члены партии обязаны участвовать во всех собраниях на заводе и принимать активное участие в обсуждении всех вопросов, стоящих в порядке дня этих собраний.

9. Ответственный организатор коллектива следит за тем, чтобы на заводе не было ни одной мастерской, где бы не работали коммунисты.

10. Всякое производственное распределение и перемещение членов партии должно производиться с ведома Профсоюза и в согласии с нашим производственным планом, имея в виду, что оно должно способствовать поднятию производительности нашей промышленности.

Организ.-Инструкторский Отдел П. К.

Инструкция для Коллективов Р. К. П. (Большев.) при Уч-бюро ДКБ.

Общее положение.

В каждом районе по количеству Уч-бюро Д. К. Б. организуются Коллективы Р. К. П. (большевиков).

Задачи Коллективов.

1. Целью организации коллективов Р. К. П. при Уч-Бюро ДКБ. является деятельность Уч-Бюро в его организационной работе, проведения в жизнь всех декретов, постановлений и заданий Советской власти.
2. Привлечение в ряды Р. К. П. новых членов из населения трудящихся не занятых в предприятиях, как-то: квартирных хозяек, рабочих мелких предприятий, мастерских, извозчиков и т. д.
3. Учет членов Р. К. П. живущих на территории участка, хотя бы они были и другого района, и привлечение их к работе коллектива.

Состав Коллектива Уч-Бюро.

1. Членами коллектива считаются все члены партии, проживающие на территории данного участка и не состоящие ни в каком другом коллективе Петербургской организации.
2. При перемене местожительства член партии обязан зарегистрироваться в соответствующем коллективе Уч-Бюро.

Работа коллектива Уч-Бюро.

Работа коллектива Уч-Бюро производится на основании инструкции Петербургской организации Рос. Ком. Партии.

(Принято большинством собрания ответственных организаторов районов при П. К. Р. К. П. от 11/VIII 1920 г.).

Инструкция для организаторов волкомов Петербургской Губернской организации Р. К. П. (Большев.)

I.

Задачами ответственного организатора в волости и деревне являются сплочение и организация вокруг коммунистической партии и Советской власти сельско-хозяйственного, ремесленного пролетариата и широких кругов беднейшего, среднего крестьянства.

II.

На обязанности организатора лежит: создание новых партячеек, содействие организации союза работников земли, союза коммунистической молодежи, организации работниц и крестьянок и созыв беспартийных конференций рабочих и крестьян.

III.

В первую очередь организатор распространяет свою деятельность и влияние на советские хозяйства, коммуны, артели, которые должны быть превращены в культурно-политическо-просветительные центры волости, деревни.

IV.

Организатор обращает особое внимание и содействует политпросвету в организации партсоветшкол, изб-читален, библиотек, клубов, кружков, митингов, спектаклей и прочее.

V.

Вся работа организатора должна носить инициативный характер: подталкивать, будировать все органы, обслуживающие волость, деревню.

VI.

Организатор организует в волости и деревне ударные моменты (неделю крестьянина, неделю сельско-хозяйственных работ, сбора урожая, молотьбы и т. п.), используя их не только в смысле материального успеха, но также как средства агитации коллективного труда.

VII.

Организатор отмечает наиболее талантливых и расположенных к советской власти товарищей из крестьян, направляет их на курсы, и вообще, вовлекает в Советскую, а затем и партийную работу.

VIII.

Не реже одного раза в месяц волостной организатор отчитывается о своей работе перед уездкомом.

IX.

Все свои мероприятия организатор волости и деревни проводит в жизнь после утверждения их уездкомом, откуда и получает инструкции и указания.

Орг. Отд. П. Г. К.

Инструкция по созданию Организационно-Инструкторских кружков при райкоме.

Общее положение:

Организационно-Инструкторские Кружки организуются при Орг. Отделах Райкомов и Уездкомов с целью подготовки товарищей вести организационную партийную работу на местах.

Состав кружков:

1. В состав кружков выделяются товарищи по рекомендации Бюро Коллектива способные к организационной работе.
2. Количество занимающихся должно быть не больше 50 человек.

Программа и характер занятий:

1. Программа.

Две вступительные лекции о значении партийной организационной работы и роли организатора в ней.

а) Разбор инстукции Р. К. П. Петрогуборганизации.
б) Разбор устава Р. К. П.
в) Разбор программы Р. К. П.
г) Разбор конституции Советской власти.
д) Разбор Резолюций партийных С'ездов.
е) Как вести собрания.
ж) История Российской Ком. Партии.

Характер работы.

Инструкции, устав и Конституция разбираются по пунктам, обосновываются конкретными примерами из жизни. Неудовлетворенные раз'яснениями и конкретными примерами руководит., а также могущие внести что-либо новое, товарищи задают вопросы и пополняют лектора.

По программе Р. К. П. и Резолюций С'ездов руководитель прочитывает краткие лекции, знакомит с принципиальными взглядами партии по общественным и историческим вопросам жизни, подтверждая их практическими примерами.

По истории партии руководитель освещает этапы рабочего движения России, указывая на организационные формы партийного строительства.

Как вести собрания—руководитель знакомит из собственного опыта, придерживаясь брошюры Керженцева (в теоретической части).

Руководителем кружка является ответственный организатор района или Уездкома, который по мере ознакомления с товарищами и прохождения занятий применяет их к практической работе.

ОРГ. ОТД. П. Г. К.

Инструкция о приеме новых членов в Петербургскую организацию Р. К. П.

1. Все категории трудящихся, занятых физическим трудом как то: фабрично-заводские рабочие, работницы, ремесленники, прачки, домашняя прислуга, трамвайщики (включая кондукторов), работники почты (почтальоны, рассыльные и пр.), извозчики, дворники, сторожа, швейцары, курьеры, носильщики, грузчики и т. п., а также красноармейцы и матросы должны для приема в партию представить рекомендацию двух членов партии, состоящих в ней не менее шести месяцев.

Примечание 1: На заводах, фабриках, и в учреждениях заявления должны подаваться через коллектив и с его отзывом поступать в Районный Комитет.

2. Районный Комитет обязан на основании анкетного листа и других данных тщательно проверять действительно ли желающий поступить в партию, подходит под категории, упомянутые в пункте первом и в зависимости от этого утвердить или не утвердить нового кандидата.

3. Особенно тщательно Районные Комитеты должны проверять не являются ли желающие поступить в партию бывшими лавочниками, домовладельцами, трактирщиками, собственниками, огородниками и т. п. и лишь в последнее время в силу необходимости попавшие в пролетарскую среду. Та же проверка должна применяться и по отношению к красноармейцам и матросам, дабы в партию не попали кулацкие элементы.

4. Список утвержденных Районным Комитетом новых членов оглашается каждый раз на ближайшем общем собрании членов партии данного района после чего всем им выдаются членские билеты.

Примечание 1. Общее собрание может опротестовать прием того или другого кандидата, тогда он в партию не принимается.

Примечание 2. Районным Комитетам вменяется в обязанность заботиться о том, чтобы все новые члены партии проходили полный курс партийной школы.

5. Для всех конторских, советских и пр. служащих, а также для всех лиц занятых умственным или интеллигентным трудом (студенты, врачи, инженеры, техники, фармацевты, учителя, литераторы, художники и т. п.) сохраняется вышеуказанный порядок приема в партию, причем строгая и тщательная проверка отсутствия корыстных целей у желающих вступить в партию должна быть усилена.

6. Обязательное посещение партийной школы и экзамены, как условие вступления в партию, отменяются для всех.

Всем Комитетам и Коллективам Р. К. П. (Большевиков) Петербургской губернии.

Товарищи!

В своей работе по закреплению результатов „партийной недели“ Губком Р. К. П. предлагает вам руководствоваться следующими положениями, выработанными Губкомом, а также печатаемыми ниже тезисами по докладу т. Бухарина об использовании новых членов партии.

Положения Губкома Р. К. П.

Вся работа распадается на три части:

1) Среди активных и более подготовленных работников.—Сюда входит устройство регулярных общеуездных собраний активных работников волостных комитетов для заслушивания определенного цикла лекций и для практических занятий со слушателями по организации кружковых занятий, чтений, лекций и т. д.

2) Среди новых членов партии.—Губком рекомендует устройство уездных и районных агитационных собраний, на которых должны присутствовать все члены партии уезда или района; в первую очередь предлагается на этих собраниях раз'яснить партийную программу и коснуться вопроса о строительстве Советской Власти. Устройство волостных партийных чтений и кружковых занятий. Устройство обще уездных конференций всех членов организации с докладами на них представителей из центра.

3) Среди беспартийных работа должна вестись по методам выработанным Губкомом и уездкомами, с привлечением для этой работы новых членов партии.

Кроме этой, чисто воспитательной работы, необходимо новых членов партии сейчас же привлечь к практической советской, партийной и общественной работе (устройство субботников, привлечение к работе по топливу, в милицию, к дежурству в советах, в клубах и т. д.

Тезисы по докладу т. Бухарина об использовании новых членов партии.

1) В виду того, что, количество новых членов партии превышает в ряде мест прежнее их количество, а по своему качеству новые члены партии мало отличаются от массы старых членов, вопрос об использовании новых членов партии в значительной степени сливается с вопросом об „использовании“ всех членов партии, т.-е. о партийной работе вообще.

2) Первым шагом по использованию должен быть учет наших партийных сил; этот учет должен обнимать собой примерно следующие пункты: старое или новое членство, грамотность или неграмотность, профессия, особые склонности к какому-либо виду работы (советской или партийной) и т. д.

Примечание. При классификации членов по времени вступления в партию особенное внимание нужно обращать на политический момент, сложившийся ко времени вступления в партию.

3) Сферы работы (ее крупные подразделения) суть: I—образование и обучение членов партии; II—деловая работа; III—военное обучение; IV—партийная дисциплина.

I. Образование и обучение.

4) Необходимо, прежде всего, обучить грамоте неграмотных коммунистов; для этого необходимы: а) организация школ грамотности; б) мобилизация грамотных коммунистов в целях обучения неграмотных; в) обязательное посещение школ грамотности неграмотными коммунистами. При этом следует по мере возможности, привлекать к обучению и неграмотных беспартийных рабочих. Сроки обучения определяются в зависимости от местных условий.

5) Члены партии должны прослушать несколько основных и элементарных лекций, доступных широким массам. Темы этих лекций должны быть примерно таковыми: а) „что такое коммунизм“ (подробная и популярная характеристика коммунистического строя, раз'яснение вопросов о дележке, „потребительном коммунизме“, производственном коммунизме, системе безгосударственного управления, о производительных силах в коммунистическом строе, и т. д., отграничение от анархизма и проч.): б) „путь к коммунизму“ (империалистическая война, диктатура пролетариата, основные меры и программные требования переходного периода); в) „почему у нас тяжело жить?“ (об'яснение нашей экономической разрухи и перспективы развития); г) наша партия (характеристика партийной организации, ее развитие, устав партии, „права и обязанности“ коммуниста).

6) Члены партии должны пройти кружки политической грамоты (школы инструкторские курсы); для этого необходимо: а) мобилизовать несколько квалифицированных литераторов из'яв их на время из другой работы, поручить им написать несколько учебников для партийных школ, конспектов лекций и тезисов; б) организовать „Вестник Пропаганды“, который бы давал, материал (в том числе и цифровой) по каждой текущей политической или хозяйственной кампании; в) организовать институт раз'ездных лекторов.

7) Члены партии должны сами приучаться к массовой работе по агитации: сюда относятся мобилизация грамотных коммунистов для чтения газет и брошюр в лазаретах, клубах, госпиталях, избах-читальнях, домовых клубах, обход квартир, распространение газет, плакатов, устройство на фабриках витрин и литературных столов, книгоношество по деревням и проч.

Примечание. Почти все эти пункты касаются работы среди рабочих, красноармейцев, крестьян.

II. Деловая работа.

8) Члены партии должны быть не только об'ектом пропаганды или агитаторами; важнейшая задача—сделать из них работников нового, строящегося коммунистического общества. Вовлечение партийных товарищей в общую (партийную и советскую) работу, распадается на два подотдела: а) массовая работа, не носящая характера управления, б) работа по управлению.

9) Массовая работа первого типа состоит: во-первых, в работе на коммунистических субботниках и воскресниках, организованных правильно и целесообразно (здесь следует указать примерные виды этой работы: нагрузка и разгрузка вагонов, очистка путей, заготовка дров, обслуживание госпиталей, очистка вагонов, починка белья женщинами-работницами, писанье писем на фронт грамотными, чтение писем неграмотным красноармейцам и т. д.); субботники и воскресники среди красноармейцев могут оказывать существенную помощь тылу; среди крестьян—особо нужно подчеркнуть поддержку рабочих (дрова, хлеб), поддержку всевозможных культурно-просветительных учреждений с матер.-технической стороны (школ, клубов, изб-читален), помощь семьям красноармейцев; помощь детским колониям и т. д.

10) Сюда же относятся хозяйственные кампании (топливная, транспортная, по очистке путей, продовольственная и проч.). Конкретные задачи здесь часто совпадают с задачами субботников. Но тут перед нами длительная и постоянная работа в противоположность исключительной работе на субботниках.

11) Наконец, сюда относятся политические кампании (массовая агитация, разносы и развозка, расклейка литературы, уличная агитация, массовый обход лазаретов, казарм.

12. К работе по управлению относится, прежде всего, выполненние простейших функций по управлению. К таковым относятся, например: милиция в городах и селах, охрана складов и зданий, массовые обыски, работа по проведению всевозможнаго вида трудовой повинности и проч.; в деревнях помощь волисполкомам (например, в канцелярской работе).

13. Дальнейшей формой работы по управлению являются всевозможные виды работ по учету, контролю, инспекции (учет и контроль советских служащих, проверка продовольственных кар-

точек, обследование санитарного состояния фабрик, проверка правильности выдач пайков, проверка вагонов, обследование складов, контроль над мельницами и проч.). Вся эта работа, само собой разумеется, должна вестись через соответствующие учреждения.

14. Неоходимо ввести, по мере возможности (поскольку это не связано с крупными затратами и отвлечением сил от непосредственного производительного труда) во всех партийных и советских учреждениях институт практикантов. Он состоит в том, что в разного рода учреждениях фабрично-заводских комитетах, профсоюзах. партийных, комитетах, советах, исполкомах, отделах исполкомов, совнархозах и т. д.) к делу присматриваются, а отчасти и выполняют некоторые поручения периодически сменяемые группы рабочих. Такие примеры были уже (студенты партийной школы в Высовнархозе, практиканты в Моск. губисполкоме, работницы в Соцобезе). Количество практикантов и срок их обязательной работы определяются в зависимости от характера данного учреждения.

Примечание: В красноармейских частях, в силу особых условий, этот вид работы ие имеет места.

III. Военное обучение.

15. Все члены партии привлекаются в отряды особого назначения, поголовно обучаются владению оружием; кроме того, необходимо обучение владению квалификационными родами оружия (броневое дело, пулеметы, аэропланы и т. д.), а также усвоение начал военной науки.

VI. Партийная дисциплина.

16. Кроме обычных, имеющихся в уставе пунктов, необходимо ввести урочные задания (напр., командировки и проч.) и их проверку через особые трудовые партийные карточки, через которые контролируется выполнение работы, явки на субботники и т. д., вообще необходима постоянная и систематическая проверка боевой и всякой иной дееспособности членов партии, которая неизбежно должна в текущий критический период иметь характер сплоченной, централизованной и в высокой степени активной организации.

С коммунистическим приветом,

Петербургский Губернский Комитет Р. К. П. (Большевиков).

Инструкция по чтению „Азбуки Коммунизма“ для Чтецов-Пропагандистов в Коллективах Петербургской организации Р. К. П.

1. Чтец-пропагандист намечается из числа наиболее грамотных и марксистски развитых членов коллектива.

Примечание. В наиболее слабые коллективы чтецы-пропагандисты назначаются агитотделом района или уезда.

2. Чтец-пропагандист до выступления в коллективе обязан предварительно ознакомиться с соответствующей главой „Азбуки Коммунизма“ и, по возможности, с пособиями, указанными в конце каждой главы.

Примечание. При этом чтец заранее намечает ряд вопросов, относящихся к данной главе.

3. Все вопросы, задаваемые при чтении, обязательно фиксируются секретарем коллектива.

4. Два раза в месяц каждый чтец-пропагандист в письменном виде представляет в агитотдел района или уезда отчет о занятиях со сводкой заданных и обсуждавшихся вопросов.

Примечание. Агитотделы районов или уездов представляют этот отчетный материал раз в месяц в агитотдел петерб. губ. ком.

5. На обязанности чтеца лежит также выявление из среды коллектива товарищей, наиболее интересующихся и усваивающих читаемое, списки которых вместе с отчетным материалом должны быть также представляемы в агитотделы районов или уездов.

6. Чтение „Азбуки Коммунизма“ обязательно для всех коллективов. Производится оно в начале каждого заседания коллектива и, во всяком случае, не реже одного раза в неделю.

7. Чтение и разбор „Азбуки Коммунизма“ может производиться по следующему примерному плану:

Введение—1 занятие, 1-я глава—2 занятия, 2-я глава—2 занятия, 3-я глава—2 занятия, 4-я глава—4 занятия, 5-я глава—2 занятия.

Введение 2-ой части—1 занятие, 6-я глава—2 занятия, 7-я глава—1 занятие, 8-я глава—1 занятие, 9-я и 10-я главы—2 занятия, 11-я глава—1 занятие, 12-я и 13-я главы—2 занятия, 14-я глава—1 занятие, 15-я и 16-я главы—1 занятие, 17-я и 18-я главы—1 занятие, 19-я глава—1 занятие.

Примечание. Напечатанное мелким шрифтом при чтении „Азбуки Коммунизма“ коллективе может выпускаться.

8. После каждого параграфа читаемой главы, чтец прерывает чтение и предлагает слушателям ставить вопросы; если-же таковых нет, то ставит сам вопросы, на которые и должны даваться ответы со стороны коллективистов, при этом, если это окажется необходимым, чтец должен дополнять эти ответы, вносить необходимые поправки и раз'яснения.

Примечание. Перед началом каждого следующего чтения членам коллектива рекомендуется делать по очередно своими словами краткие повторения прочитанной главы.

9. Каждый чтец должен стремиться к тому, чтобы втянуть слушателей в живую беседу, строго придерживаясь рамок обсуждаемого вопроса.

Примечание. Все побочные вопросы, возникающие попутно, должны фиксироваться отдельно и могут быть обсуждены в специальных собеседованиях.

10. Для проверки степени усвояемости слушателей чтец может назначить после каждых 4—5-ти занятий, по своему усмотрению репетиции.

11. При чтении „Азбуки Коммунизма“ коллективом привлекается возможно большее количество беспартийных.

12. Для инструктирования чтецов каждый районный или уездный агитотдел устраивает периодические собрания их.

Агит.-Проп. Отдел Петр Губ. К-та.

Инструкция Организаторов по работе среди работниц в предприятиях и учреждениях.

1. Каждый партийный коллектив на фабрике, заводе или в учреждении выделяет из своей среды организатора для политической работы среди работниц данного предприятия или учреждения.

2. Организатор утверждается Бюро Районного Комитета, совместно с Коллегией Отдела работниц при Р. К.

3. Организатор входит в состав Бюро коллектива с совещательным голосом и работает в тесном контакте с ответственными организаторами коллектива.

ОБЯЗАННОСТИ ОРГАНИЗАТОРА.

1. В обязанность организатора входит, вести политическую работу среди работниц по привлечению их;

а) в ряды Р. К. П. (большевиков),

б) к экономическому движению (проф. союзы, фабрично-заводск. комитеты, потребительские общества и т. п.).

в) к работе в Советских учреждениях.

2. Для вовлечения работниц в Р. К. П. (большевиков) организатор стремится группировать вокруг партийных коллективов беспартийных работниц с этой целью:

а) организатор привлекает на открытые собрания с работы партийных коллективов беспартийных работниц.

Примечание: желательно, чтобы в порядок ставились вопросы наиболее интересующие работниц, как, например, по социальному воспитанию детей, о Народном образовании, об охране народного здравия, о продовольствии и т. д. а также и вопросы местного характера.

б) в тех предприятиях, где работницы очень отсталы в политическом отношении, организатор устраивает особые собрания работниц, куда делегируются представители от Отдела работниц П. К. или Р. К.

в) организатор обязан привлекать работниц на все митинги и собрания, устраиваемые предприятиями или в учреждении.

г) организатор привлекает работниц в партийные школы.

д) организатор распространяет литературу: газеты, брошюры, листовки и т. д.

е) для обслуживания всех собраний, организатор использует в первую голову работниц членов Совета и других пролетарских организаций, на которых они отчитываются о своей деятельности.

3. Для привлечения работниц к Советскому строительству, организатор использует работниц:

а) для всякого рода обследований, например, к обследованию учреждений, комиссариата продовольствия: столов., склад. Комиссариат соц. обеспечения: яслей, приютов. Комиссариат Здравоохранения: лечебниц, госпиталей и т. д.

Примечание. работа по обследованию советских учреждений проводится исключительно через Отдел работниц при П. К.

в) организатор подбирает работниц, для делегирования их через районные комитеты на курсы по подготовке Советских работников.

4. Для вовлечения работниц в рабочие организации, как-то: в Профсоюзы, фабрично-заводские комитеты организатор:

а) привлекает работниц на все заседания и собрания выше перечисленных организаций.

б) совместно с коллективами привлекает работниц в организационную работу в хозяйственных и экономических организациях, как например: в члены заводских и фабричных комитетов, в различные комиссии, правления Союзов и проч.

в) подбирает работниц, для направления на курсы для подготовки работников в экономической области, как-то на курсы инспекторов по охране труда, инструкторско-организационные курсы, кооперативные и пр.

5. Организатор обязан проводить все постановления Коллегии и общих собраний Отдела Работниц при Р. К.

6. Организатор обязан привлекать работниц на всевозможные собрания Секции при Р. К. широко извещая о них всех работниц.

7. Организатор регистрирует организованных в Секцию работниц, ведя строгий учет прибывающим и убывающим работницам.

8. Организатор еженедельно должен бывать на делегатских собраниях при Р. К.

Примечание. О непосетивших 3 раза доводится до сведения коллектива и последние переизбираются.

9. Организатор на делегатских собраниях отчитывается о своей деятельности.

Отдел Работниц и Крестьянок П. К. Р. К. П.

Инструкция по работе среди домашних хозяек.

Находя, что привлечение самых отсталых масс женщин—домашних хозяек может дать результаты только в условиях непрерывной организационной работы среди них. Отдел работниц принимает особый подход к этой работе, приближая ее к самой мелкой ячейке—дому и ставя в первую очередь организационное разрешение практических наболевших вопросов.

1. Для этой цели Отдел работниц использовывает участ. Бюро Д. К. Б. как орган, связанный с широкими массами населения.

2. К каждому Уч. Бюро прикомандировывается один опытный товарищ, хороший организатор на которого и ляжет проведение партийной работы среди хозяек в квартале.

3. Квартальный организатор хозяек проводит в своем квартале выборы делегаток от домохозяек, через посредство которых он связывается со всем населением квартала и проводит практические мероприятия, подготовку к выборам и пр.

Выборы производятся или от каждого дома, или от их об'единений по 2—3 улицам, в зависимости от местных условий, но с таким расчетом, чтобы одна делегатка избиралась не менее чем от 10—20 хозяек и не более одной на дом или об'единение домов.

4. Делегатки собираются не реже 2-х раз в месяц на собрание по кварталам и не реже 1 раза в месяц на общерайонное собрание.

5. Не реже 2-х раз в месяц устраиваются общеквартальные собрания всех домохозяек.

6. Делегатки непременно участвуют на районных общегородских собраниях Секции работниц.

7. Как на собраниях делегаток, так и на собраниях всех домохозяек ставятся главным образом практические вопросы, волнующие их, как организация огородов, ясель, детских площадок, вопросы о трудовой повинности, охране труда, контроле в столовых и т. д.

8. На обязанности квартального организатора лежит подготовка к выборам в Совет, делегаток в советск. учреждения, на беспартийные конференции и пр.

9. Квартальный организатор старается из среды хозяек наиболее активных и способных, которых он привлекает в Секцию работниц, к практической работе, как участие в Д. К. Б. в контроле и пр.

10. Квартальный организатор участвует на всех собраниях Уч. Бюро и Дом. Уполномоченных, а также использует все происходящие в квартале собрания по домам и пр.

11. Для руководства работой Кв. организатор в районе выделяется из числа членов Коллегии 1 товарищ.

12. Квартальные организаторы участвуют обязательно на собраниях организаторов работниц при Р. К.

13. Не реже 2-х раз в месяц они собираются в районе, для обсуждения вопросов и отчета о своей работе.

14. 2 раза в месяц устраиваются общегородские собрания квартальных организаторов и районных руководителей работы среди хозяек.

15. Для общего руководства всей работой среди хозяек Коллегия Отдела работниц при П. К. выделяет одного товарища.

16. В „Страничке работницы“ уделяется место, для освещения жизни хозяек и работы среди них, материал для чего поставляется Кварт. организаторами.

Отдел Работниц при П. К. Р. К. П.

Инструкция по работе с Практикантками.

Общая часть.

I. Практикантки работницы и крестьянки выделяются для работы в губернских и уездных Отделах Совета из делегатских собраний по разверстке Отдела с таким расчетом, чтобы каждая фабрика, завод, Совхоз, волость имели по возможности одну практикантку.

II. Направляются в Советские Отделы практикантки после переговоров с Отделом, подготовив там соответствующий их прием.

III. Цели и посылки их следующие:

а) Познакомиться и посредством отчетов и раз'яснения познакомить детально широкие массы трудящихся с задачами, конструкцией и работой Советских учреждений.

б) Познакомить Советские Отделы с настроениями и отношениями трудящихся к их работе и

в) содействовать вовлечение в работу свежих сил, выделяемых из числа наиболее способных практикантов.

IV. После ознакомления с работой Отдела, наиболее способные практикантки могут с их согласия быть оставлены для постоянной работы, после отчета их перед избирателями.

V. Срок работы практикантов устанавливается от 1 до 3-х месяцев, в течение которых они оплачиваются по месту прежней работы, а безработные Советскими Отделами.

VI. В течение работы практикантки периодически собираются Отделом работниц все вместе и по группам; работа на собраниях, где практикантки готовятся к докладам, делятся впечатлениями и пр. дополняет их работу в Отделах.

Порядок ознакомления практикантов с работой Отдела.

1. Ответственность за правильную постановку работы с практикантками возлагается на коллектив Отдела и его заведующего.

2. Последний совместно с коллективом выделяет ответственного товарища инструктора, который направляет работу с практикантками. Для помощи ему из числа практикантов могут быть выделены старосты групп.

3. Для направления работы инструктора периодически собираются местным Отделом работниц.

4. Работа в каждом Отделе ведется по выработанному этим Отделом с представителем Отдела работниц плану.

5. При выработке плана Отдел должен руководствоваться следующим:

а) Он должен ознакомить работниц с основными принципами Отдела и его конструкцией путем устройства лекций, собеседований и привлечения на заседания руководящих органов.

б) Для практического изучения дела организовать, разбив практикантов по группам, обход Отделов и учреждений периферии под руководством инструктора и заведующих.

в) Практикантов следует возможно шире привлекать к слушанию курсов лекций, на собеседования Коллегии, дежурства при Отделах при приеме посетителей.

6. С практикантками инструктор еженедельно проводит собеседования, на которых выясняется, на сколько они ознакомились с пройденной работой. Принимаются их заявления, замечания и намечается работа на следующую неделю.

7. По окончании работы:

а) С практикантками проводится заключительное собрание, на котором их подготовляют к докладам на местах.

б) Выделяются товарищи, которых желательно оставить на постоянную работу.

Примечание. Списки оставленных посылаются в местный Отдел работниц и на места прежней их работы.

Обязанности практикантов.

В целях сохранения самой тесной связи практикантов с местами, откуда их делегировали, а также привлечения новых кадров работниц к Советскому строительству и знакомству с жизнью Советских учреждений в данный момент практикантки обязаны:

а) Делать доклады перед избирателями о своей работе в Советских учреждениях не реже одного раза в месяц.

б) Содействовать организации на местах, откуда они избраны, яслей детских площадок, клубов. изб-читален и пр. если таковые имеются следить за их работой.

в) Устраивать еженедельные дежурства по 2 часа при коллективе, а если нет такового, то при Завкоме на своем предприятии в Вол'исполкоме, Сельском Совдепе и пр. и во время которого принимаются заявления, даются раз'яснения, и проч., иногородние дежурят 1 раз в месяц, когда делают отчет.

г) Делать доклады на делегатских собраниях о своей работе, для этого каждая группа выделяет своего докладчика.

Примечание. Под группой работниц надо понимать, работающих в одном Отделе, например, в Нар. образе.

ЗАДАЧИ МЕСТНЫХ ОТДЕЛОВ РАБОТНИЦ И КРЕСТЬЯНОК.

1. Местные Отделы работниц и крестьянок обязаны следить:

а) За правильностью проведения в жизнь Советскими Отделами и практикантками, иструкции Отдела работниц П. К.

б) Аккуратно проводить собрания инструкторов и делегаток.

в) Регулировать дежурства практиканток на местах.

г) Следить за правильной дачей отчетов избирателям о своей работе и т. д.

д) Следить за аккуратными посещениями практикантками занятия в Советских Отделах.

Инструкция Партийным Фракциям Профсоюзов по привлечению работниц к активному участию в работе Профессиональных Союзов.

Общая часть.

1. Профсоюзы, об'единяющие всех без исключения рабочих и работниц крупных и мелких производств, являются той первоначальной организацией, которая ставит своей задачей развитие классового самосознания пролетариата, вовлечение его в борьбу за коммунизм и привлечение трудящихся к общегосударственному строительству коммунистического общества.

Вместе с тем революция поставила перед Профсоюзами широкие задачи регулирования всей хозяйственной жизни и всего производства Советской Республики, что возможно лишь при условии широкого участия в работе Профсоюзов всего рабочего класса. Между тем главная масса трудящихся, которая по современным условиям состоит из женщин, до сего времени не захвачена этой работой.

В интересах революции и экономического возрождения Советской Республики необходимо привлечь эти слои работниц. Необходимо: 1) Привлекать работниц к борьбе за коммунизм, в рядах Коммунистической партии, 2) привлекать работниц к непосредственному участию в управлении производств контролем и его регулированием и 3) поднять общий культурный уровень работниц. Выполнить эту работу должны фракции Профсоюзов.

2. Фракция каждого Профсоюза выделяет 2-х тов.: организатора и помощника, которым поручается социальная работа среди женщин.

Примечание. Т.т. освобождаются от всякой другой союзной работы.

3. Вся работа проводится под руководством Отдела работниц Петербургского Комитета Р. К. П.

4. Еженедельно организаторы собираются на заседание, совместно с членами Коллегии Отдела работниц П. К., выделяемыми для работы в Профсоюзах.

РАБОТА ФРАКЦИИ ПРОФСОЮЗОВ, ОБ'ЕДИНЯЮЩИХ РАБОТНИЦ И РАБОЧИХ КРУПНОГО ПРОИЗВОДСТВА.

1. Организаторы Профсоюзов, об'единяющие работниц и рабочих крупных производств (текстильщики, пищевики, железнодорожники), проводят работу среди женщин на предприятиях, при посредстве т.т. организаторов работниц, с ними прежде всего связывают и согласуют свою дальнейшую работу таким образом, чтобы все наличные партийные силы использовались, для партийной пропаганды, и агитации, распространения партийной литературы, организации митингов, лекции, докладов, привлечения работниц в партийные кружки, школы, к различным выступлениям работниц и рабочих на собраниях, организуемых коммунистической партией.

2. Товарищи организаторы должны быть в курсе всех собраний рабочих и работниц, организуемых Профсоюзами, используя их для обращения к женщинам, освещая вопросы, разбирающихся, на них с точки зрения подхода к работницам, как наиболее отсталому элементу рабочего класса.

3. Товарищи организаторы должны уделять особое внимание собраниям, организуемым Профсоюзами, заводскими комитетами, правлениями, предприятиями и проч. на которых обсуждаются вопросы, связанные с задачами данного производства (о топливе, снабжении сырьем, о повышении производительности труда и пр.). Об этих собраниях необходимо заранее извещать работниц, раз'яснять им всю необходимость принять активное участие.

4. На специальных собраниях, связанных с выборами в Заводские Комитеты, правления Профсоюзы, различные комиссии, тарифные, по охране труда, организации, какие-либо учреждения клубы, школ-грамоты, столовые и проч.) по мимо общих раз'яснений работницам о значении их товарищи организаторы следят за тем, чтобы на собрании активно участвовали работницы, проводили бы определенное количество работниц.

5. Товарищи организаторы следят за тем, чтобы при выборах в заводские правления, предприятий, совнархозы и проч. избирались бы также работницы.

6. Во всех печатных органах издаваемых союзами, товарищи организаторы ведут страницу работницы, отмечая условия их труда, и быта, раз'ясняя постановления Советской власти в области охраны женского труда помощи семьям красноармейцев, а также отвечая на все запросы, женщин, возникающих на местах, передают наиболее важные материалы из жизни пролетарок в местную партийную страничку.

7. Привлекают женщин к культурно-просветительной работе, привлекают к посещению ими школ, пролетарских клубов и нроч. проводят специальные беседы, лекции по вопросам, особенно интересующим женщин.

РАБОТА ФРАКЦИИ ПРОФЕССИОНАЛЬНЫХ СОЮЗОВ ОБ'ЕДИНЯЮЩИХ МЕЛКИЕ ПРОИЗВОДСТВА КУСТАРЕЙ, ДОМАШНИХ СЛУЖАЩИХ И ПРОЧ.

1. Работа среди женского пролетариата Профессиональных об'единений мелких производств имеет особо важное значение, так как мы партийные отделы работниц, проводя свою работу главным образом через ячейки распыленными элементами трудящихся. Тут организаторы Профсоюзов должны помимо всей вышеуказанной работы выполнить специально партийную работу среди женщин.

2. Товарищи организаторы должны использовать, для партийной агитации и пропаганды все собрания таких работниц, ставя доклады на обще политические темы, выдвигаемые местными партийными Отделами по работе среди женщин, приглашать на них докладчиков из партийных Комитетов, распространять партийную литературу и проч.

3. Товарищи организаторы избирают на общих собраниях работниц наиболее сознательных и согласно инструкции О. Р. П. К. Р. К. П. посылают делегатками в Советские учреждения.

4. Следят за дальнейшей работой делегаток, требуют от них отчеты и используют их для постоянной связи с массами работниц.

5. В виду трудности для этих распыленных работниц принимать участие в общей жизни пролетариата товарищи организаторы должны следить за тем, чтобы они не оставались за бортом Советского партийного и профессионального строительства (попадали бы на курсы, школы, организуемые нашей партией и Советами, в различные отряды по заготовке продовольствия и проч.).

6. В этом случае, если данный Профсоюз не имеет своего специального органа, товарищи организаторы передают весь материал, касающийся работниц в местную страницу работниц.

Отдел работниц Петербугского Комитета Р. К. П.

Ко всем Районным Комитетам Р. К. П. Петроградской губернской организации об Информации.

Организационно-Инструкторский Отдел П. К. при помощи имеющегося у него аппарата, считает одной из своих задач правильную постановку Информации (осведомительности) о жизни, работе и задачах Питерской организации Р. К. П. Выработав ряд форм и анкет для заполнения в районах, Отдел предлагает т.т. отнестись к этой работе с должным вниманием и серьезностью.

Информация.

Сведения информационного характера надо считать очень важными и необходимыми для нас сведениями. Они должны, как зеркало, ясно и точно отразить всю работу наших партийных организаций в том широком масштабе, в каком эта работа ведется, и задачи Информационного Под'отдела этого достигнуть. Для того, чтобы наша партийная работа шла успешно и строго согласовано, необходимо, чтобы все отдельные течения, настроение, планы и текущая работа бесконечного числа заводов, учреждений и предприятий, через их Коллективы стали бы своевременным достоянием наших партийных центров и в частности П. К. партии.

Если бы информационная работа не была бы широко и правильно поставлена в нашей Красной Армии—наши победы не были бы такими скорыми и блестящими. Только полная осведомленность о том, как живет наша армия, что ее волнует и в чем она нуждается—дала возможность быстро ликвидировать все ее недочеты и все недовольства и сделать ее крепкой, стойкой, сплоченной и непобедимой. Если мы будем иметь такие же ясные и точные сведения (информационного характера) партийной и советской работы нашего тыла—мы также быстро выйдем победителями из всех тех зол, которые нас окружают, будь то разруха, холод, голод или эпидемия. Поэтому т.т. на местах, должны особенно строго и внимательно отнестись к выборке материалов из огромного числа протоколов, поступающих в Райком из Коллективов, и строго следить за их своевременной доставкой в Информационный Под'отдел Организационно-Инструкторского Отдела П. К.

СОСТАВЛЕНИЕ СВОДОК ИЗ ПРОТОКОЛОВ КОЛЛЕКТИВОВ.

(Практические указания).

1) Прежде всего нужно самое внимательное отношение к назревающим вопросам, т. е. к тем, которые не приняли еще формы законов или постановлений или даже широкой гласности, но по своему принципиальному или крупному общественному значению, могут вылиться в эти формы, как то: намечание новых форм партийного или советского строительства, отношение к намечаемым планам работ с'ездов, конференций, совещаний и пр., не проведенным еще в жизнь и т. д. Как на конкретные поясняющие примеры можно указать: а) на отношение масс к вопросу о переходе Советской власти от непосредственных боевых задач к хозяйственному строительству, б) отношение к вопросу о поднятии производительности, в) отношение к тем или иным недовольствам на заводе или предприятии, г) отношение к той или иной предполагаемой „неделе“ и т. д.

Примечание: Если такой материал будет встречаться в протоколах Коллективов и будет носить по отношению к переживаемому моменту характер спешный, то его следует, не дожидаясь срока, доставки общей сводки, выделить в виде „выписки“ и немедленно доставить в Информационный Под'отдел П. К. с надписью „спешно“ или „срочно“.

2) Далее необходимо отметить все прения и постановления Коллективов к вопросам текущего партийного и Советского строительства и по Культурно-Просветительной работе:

а) О работе наших партийных центров, отношение к их постановлениям и циркулярам, отношение к уставу и программе партии, к партийной дисциплине и партийному суду.

Отношение к Р. К. партии, к его работе, составу. Отношение коллективов к вопросу о работе среди молодежи, среди работниц.

Отношение к Трудовому фронту и его задачах, отношение к субботникам и воскресникам.

3) Отношение и настроение рабочих масс к волнующим, острым вопросам дня, как в области партийного строительства, так и в вопросах разрухи, жилищ, продовольствия, транспорта и т. д.

Отношение к Профессиональным Союзам. Отношение Коллективов к заводским Комитетам или Комитетам служащих.

Участие и влияние Коллективов в вопросах о поднятии производительности труда, профессионального строительства и быта рабочих.

Отношение к беспартийным рабочим и служащим и о мерах, принимаемых Коллективами в деле привлечения их в партию (работа среди беспартийных).

4) Отношение к печати (повседневной и периодической) как по существу содержания и направления таковой, так и по отношению к вопросу снабжения заводов, учреждений и проч. газетами и литературой.

Отношение к существующим читальням, библиотекам и клубам с их кружками.

Выдвиганий новых предложений в этой области.

Из всего материала необходимо делать выборки для печати: отделов партийной жизни и хроники.

5) Необходимо собирать и беречь весь материал, который может стать бесценным документом по истории партии и революции.

Организационно-Инструкторский отдел П. К.

Инструкция по перерегистрации всех членов Р. К. П. Петербург. организации.

Перерегистрация членов партии должна состоять в основательной проверке всего личного состава партийных организаций. До перерегистрации созываются общие собрания ком'ячеек и коллективов, на которых подробно обсуждается значение настоящей перерегистрации.

1. Перерегистрация производится Петербургской Организацией, начиная с 5 сентября по 1 октября 1920 г. Перерегистрации подлежат все члены Петербургской Губернской Организации, какой бы пост они не занимали.

2. Со дня об'явления перерегистрации утверждение новых членов партии прекращается. Переход из района в район, из уезда в уезд и из коллектива в коллектив тоже прекращается. Все заявления, принятые о вступлении в члены партии в период перерегистрации, утверждается после окончания ее.

Примечание: Переходящие из района в район, из уезда в уезд и из коллектива в коллектив перерегистрируются только по представлении партийной командировки, неприкрепленные к коллективам перерегистрируются непосредственно в райкоме или уездкоме.

3. Все старые партийные билеты после перерегистрации об'являются недействительными.

4. Производства перерегистрации в районах и уездах поручаются комиссиям в составе 3 товарищей, назначаемых Петербургским Губернским Комитетом Р. К. П.

5. Комиссия помещается при Райкоме или при уездкоме и пользуется техническим аппаратом и средствами комитета. Комиссия по всей работе ответственна перед Петрогр. Губкомом и обязана всю работу вести по установленным Петр. Губкомом формам.

6. При Петр. Губкоме создается Центральная Комиссия по перерегистрации, которая руководит всей перерегистрацией, сосредоточивает весь материал или дает справки. Комиссия организует в определенные часы прием, устных и письменных заявлений. Сообщения без подписи не рассматриваются.

7. При производстве перерегистрации все члены в указанный комиссией срок и место обязаны: 1) возвратить прежний членский билет, 2) уплатить недоимки взноса, 3) заполнить в 3 экземплярах для гражданских членов и в 5 для военных, неподведомственных фронтовому командованию регистрационную карточку, 4) зарегистрироваться в отряд особого Назначения, 5) всем членам партии моложе 21 года зарегистрироваться в С. К. М., 6) представить вновь рекомендации 2 членов партии, работающих не менее 8 месяцев в партии и известных комиссии, как надежных товарищей.

8. Исключению подлежат: 1) уличенные в недостойных поступках коммунисты за пьянство, разврат, буйство, грубое отношение с подчиненными, использование в личных интересах своего положения на Советской службе и т. д., 2) дезертирство, 3) нарушение постановлений партии, 4) непосещающие партийных собраний и субботников без уважительных причин, 5) не платящие членских взносов.

Примечание: Все комиссии обязаны иметь полные списки всех исключенных из Петербургской губернской организации с момента последней перерегистрации,—для районов гор. Петербурга с июля 1919 года и для губернии с мая 1920 г. и для освобожденных от оккупаций мест со дня последней перерегистрации.

9. Те товарищи, за которыми перечисленные проступки в пункте 8 не значатся, но не представившие рекомендации 2-х товарищей, удовлетворяющих условиям пункта 7, переводятся в кандидаты и проходят положенный по уставу кандидатский стаж.

10. Районные и Уездные Комиссии за 5 дней оповещают все ячейки и коллективы о сроке перерегистрации. В ячейках (коллективах) по решению Рай-Уездн. Комиссий организуются тройки. Состав тройки может быть обжалован в Рай-Уезд. Комиссии.

11. Получив сообщение о порядке перерегистрации тройки ячеек (коллективы), выясняют и обсуждают кандидатуры всех членов и после утверждения направляют в Уезд и Рай-Комиссии, все материалы по перерегистрации, как-то: рекомендации товарищей с пометкой тройки о принятии, перевод в кандидаты и исключение из партии и 3 именных списка: 1) всех членов бывших на лицо, 2) всех утвержденных, 3) всех исключенных, в которых обязательны следующия сведения: а) название коллектива, б) фамилия, имя и отчество члена, в) № старого билета и кем выдан, г) рабочий, крестьянин или интеллигент, д) профессия и род работы в настоящее время, е) возраст, ж) когда вступил в партию до перерегистрации, з) характеристика коллектива (ячейки) о выполнении членом партийных обязанностей, и) адрес, к) примечание. В 3 списке обязательно записывать подробно причину исключения.

Вместе со списком и другим материалом пересылаются и старые билеты членов.

12. В заранее намеченный для перерегистрации ячейки (коллектив) день Райуездкомиссия производит в присутствии представителя комиссии ячейки (коллектива) поверку рекомендаций и всего материала, суммирует все имеющиеся сведения и на основании всех данных дает свое заключение.

13. По окончании приема перерегистрирующих местный комитет составляет список не представивших рекомендации, а также и намеченных к исключению и передает его на утверждение общего собрания вновь зарегестрированных комитетом членов организации.

14. Все исключенные из партии или переведенные в кандидаты могут обжаловать в 2-х недельный срок постановление Райуездкомиссии в Петрогубком.

15. По окончании регистрации составляются отдельные по коллективам (ячейкам) списки всех старых, новых и исключенных членов партии по форме, установленной в Петрогубкоме.

Отмечается количество выбывших с указанием, по каким мотивам та или иная группа товарищей исключена из партии. Такого рода общую сводку комиссия направляет в Петрогубком.

Укомы собирают и представляют в губком следующие документы:

1) списки всех организаций, с указанием количества членов партии, кандидатов до перерегистрации и после нее, 2) списки распущенных организаций с указанием основания роспуска, 3) личную регистрационную карточку на каждого члена партии и кандидата в двух экземплярах для гражданских и в 4-х (четырех) для военных, 4) список исключенных с указанием оснований исключения, отдельно членов партии и кандидатов, 5) список переведеных в кандидаты, с указанием оснований перевода, 6) список неявившихся на перерегистрацию, с указанием партийного стажа, место работы должности и профессии.

16. Все материалы по перерегистрации Рай и Уезд-Комиссии обязаны представить в Петгубком не позже 10-дневного срока после окончания ее.

В течение перерегистрации Рай и Уезд-Комиссии обязаны давать в Губком по возможности ежедневные сводки о результатах своей работы.

17. Производство перерегистрации в частях, учреждениях и заведениях действующэй Красной армии, возлагается на политотделы фронтов, армии дивизий по принадлежности.

В частях войск, учреждениях и заведениях военного ведомства, подчиненных местным комиссариатам по военным делам, и в других воинских частях, учреждениях и заведениях, не подчиненных фронтовому командованию, перерегистрация и введение единого партийного билета производится соответствующими комитетами партии.

Порядок движения личных регистрационных карточек, из Ц. К. Р. К. П. по фронтовой организации следующий:

На заполнение: Пур, Пофронт, Поарм, Подив.

После заполнения: Подив препровождает 4 регистрационные карточки в Поарм, Поарм 2 направляет непосредственно Пур, 1—Пофронт и 1-ну оставляет у себя.

Порядок движения регистрационных карточек из Ц. К. Р. К. П. в войсковые части учреждения и заведения не подчиненных фронтовому командованию следующий:

Порядок движения регистрационных карточек из Ц. К. Р. К. П. в войсковые части учреждения и заведения не подчиненных фронтовому командыванию следующий:

На заполнение: Губком, Уком, (или Райком в городе).

После заполнения: Уком (или Райком в городе) препровождает 4 регистрационные карточки в Губком, Губком 1 регист. карт. отправляет Ц. К. Р. К. П., 1 Пуокр 1 Погуб, 1 оставляет у себя.

Петербургский губернский комитет Р. К. П.

Учет ответственных работников,

Правильная постановка учета партийных сил своевременно необходима для правильного и целесообразного их использования.

Необходимость поставить учет работников нашей партии на должную высоту назрела давно, но организованного учета до настоящего времени не существовало. Распределение работников велось главным образом на основании личного знания отдельных товарищей. При таких условиях очень многие партийные работники использовались плохо, или даже совершенно не использовались, так как ни Ц. К., ни местные организации не имели о них достаточных сведений.

Приступая к организации учета, Ц. К. предлагает Вам следующее:

1) На всех работников нижеуказанных категорий заполнить анкету, образец которой прилагается при сем.

2) Анкеты заполняются на работников следующих категорий:

а) членов, кандидатов в члены и Заведывающих Отделами Губкома.

б) членов, кандидатов в члены Губисполкома.

в) Заведывающих Отделами и наиболее важными подотделами Губисполкома (кроме Губсовнархоза).

г) Членов и кандидатов в члены Президиума Губсовнархоза и Заведывающий его важнейшими делами.

д) Членов и кандидатов в члены Президиума Губернского Совета Профессион. Союзов и Завед. его Отделами.

е) Губвоенкома, его заместителя и начальника политотдела.

ж) Прочих ответственных партийных, советских и профессиональных работников Губернского Масштаба.

Примечание: Анкеты заполняются только на членов Р. К. П. На баспартийных принадлежащих к перечисленным категориям, анкеты не заполняются и в списки они не заносятся.

3) На все вопросы анкеты должны даваться точные и ясные ответы. Оставленные вопросы без ответа или замена ответа чертой не допускается.

4) В графе „характеристика“ Губкомом обязательно дается краткая характеристика работников. В графе „какую работу исполнял сначала революции 1917 г.“ указываются в хронологическом порядке важнейшие выполнявшиеся работы. В графе „Какую работу исполняет ко времени заполнения анкеты“ указывается вся работа, выполняемая в настоящее время.

5) Анкеты заполняются обязательно на пишущей машинке.

6) Заполненные анкеты возвращаются в Ц. К. не позднее 7 дней после их получения в Губкоме.

7) Одновременно с анкетами в Ц. К. должен быть выслан список работников в порядке § 2 по каждому учреждению отдельно по форме при сем прилагаемой.

8) Подробные же списки высылаются в Ц. К. 4 раза в год по четвертям года 15 января, 15 апреля, 15 июля и 15 октября.

9) Независимо от высылки списков по четвертям года о всех переменах в личном составе работников категорий, перечисленных в § 2 Губком сообщает в Ц. К. немедленно.

10) На каждого значащегося в списках работника должна быть выслана в Ц. К. анкета. Анкета высылается только один раз. При последующих перемещениях Центральному Комитету сообщается только с какой и на какую работу перемещен тот или иной работник.

Секретарь Ц. К. Н. КРЕСТИНСКИЙ.

Завед. Учетно-Распред. Отделом М. АЛЬСКИЙ.

Анкета для ответственных работников Петербургской губернии

1. Фамилия, имя отчество: № парт. билета
2. Возраст:
3. Основная профессия:
4. Состав семьи:
5. Национальность:
6. Время вступления в Р. К. П.
7. Принадлежал ли к другим партиям, когда, к каким, какую выполнял работу:
8. Какую работу выполнял с начала революции 1917 года:

	Когда.	Где, (учреждение).	Какую, (на какой должности).
а) в Красной Армии			
б) на партийной работе			
в) в советских учреждениях			
г) в профессиональном движении и кооперации			
д) в прочих организациях			

9. Какую работу выполняет ко времени заполнения анкеты:

	С какого времени.	Где, (учреждение).	Какую, (должность).
а) в Красной Армии			
б) на партийной работе			
в) в советских учреждениях . . .			
г) в профессиональном движении и кооперации			
д) в прочих организациях			

10. Имеет ли военную подготовку и какую:
11. Какие знает специальности кроме основной:
12. Родной язык:
13. Какие знает языки и насколько хорошо:
14. Какие местности России знает хорошо:
15. Был ли заграницей, когда и где:
16. Подвергался ли репрессиям за политическую деятельность, когда и где:
17. Какую работу выполнял до революции:
18. Подвергался ли ответственности перед судебными учреждениями Р. С. Ф. С. Р. и партсудами, когда и за что:

„ “ месяца „ “ дня 192 г.

Подпись:

Характеристика работника:

Секретарь Губкома

Инструкция Рай- и Уезд-комам Петербургской губернской организации о порядке ведения регистрации и учета членов Партии.

В интересах правильного и единообразного ведения статистики, а также учета членов и состояния Петроградской Губернской Организации Р. К. П. в целом, предлагается Рай и Уезд-комам руководствоваться следующим:

I. ПРИ ВСТУПЛЕНИИ В ПАРТИЮ.

а) На каждого товарища, вновь вступающего в Р. К. П., как кандидата или перерегистрирующегося, заполняется регистрационная карточка—в 3-х экземплярах для гражданских и в 5-ти для военных, причем один экземпляр остается в Р. К. или У. К., а остальные пересылаются в Губком.

На каждого товарища, прибывшего в Райком или Уком, не членам Петроградской Губернской организации, заполнять регистрационную карточку в 2-х экземплярах, отсылая один в Губком. На прибывших из районов или членов Петербургской Организации заполнять регистрационные карточки в одном экземпляре, оставляя его в Р. К. (у-ка).

При заполнении карточки следует руководствоваться инструкцией Ц. К. о едином партийном билете.

б) Регистрационные карточки (ф. № 3 Ц. К.) заполняются самим статистиком путем опроса вступающего (или перерегистрирующегося) по вопросам, поставленным в карточке, причем письменное заполнение каждой графы статистиком производится только после точного выяснения ответа.

Примечание: Карточка должна быть заполнена вполне разборчивым почерком. После заполнения всей карточки статистик дает ее опрашиваемому для прочтения и подписи, после чего сам записывает адрес опрошенного на последнем листе карточки (на полях сверху) и ставит на левом верхнем углу лицевой стороны карточки дату (число, месяц, год), прикрепления к Рай или У-ездкому.

в) При записи сведений о военной подготовке для состоящих в Красной Армии указывать точно, какую должность в настоящее время занимает, напр. политком, военрук, комсостав, рядовой и т. д.

г) При заполнении карточки необходимо в графе: «деятельность по месяцам» указывать точно должность и работу, исполняемую товарищем.

д) При заполнении сведений о репрессии необходимо записывать не только характер репрессий (каторга, ссылка и т. п.), но и продолжительность, мест и время их.

II. ТЕКУЩАЯ ОТМЕТКА НА КАРТОЧКАХ.

Всякое изменение в состоянии члена партии должно отмечаться на карточке.

а) На карточку, а также и в билет необходимо заносить перемену района, коллектива, место работы, должности, прибытие и выбытие члена партии с проставлением времени выбытия и прибытия.

б) Партийное взыскание, провинности, партсуд отмечаются на последней странице карточки и на 33-й странице билета.

III. ДВИЖЕНИЕ ЧЛЕНОВ ПАРТИИ.

При ведении карточного каталога необходимо руководствоваться следующим правилами:

1) Все карточки членов организации разбиваются по коллективам и устанавливаются внутри их по алфавиту или по порядку номеров.

2) Карточки исключенных, выбывших из района, убитых или умерших вынимаются из ящиков коллективов и вкладываются в 3 соответствующих алфавитов.

Примечание: Карточки выбывших из района разбиваются в свою очередь на 2 алфавита или порядковых номеров:

1) временно выбывших и 2) совсем выбывших. В случае возвращения члена, его карточка соответственно переносится из одного ящика в другой.

3) При переходе члена из одного Коллектива в другой, его карточка с пометкой об изменении коллектива переносится из одного ящика в другой.

4) Каждый ящик должен быть занумерован в соответствии с номером коллектива, также должны быть занумерованы и ящики выбывших.

IV. ПРИ ПЕРЕХОДЕ В ДРУГОЙ РАЙКОМ ИЛИ УЕЗДКОМ.

1) При переходе члена партии в другой Рай или У-ком, на его партийном билете в графе «передвижения и командировки» делается соответствующая пометка тем райкомом или укомом, где он до сего времени состоял в другой рай или уком такая же пометка делается на его регистрационной карточке после чего она переносится в ящик выбывших. При переходе члена партии в другой райком или уком необходимо известить об этом Губком для соответствующей пометки. Сообщение дается по ф. № 7 П. К.

В ф. № 1 (П. К.) необходимо сообщить точно наименование организации, куда (откуда) товарищ выбыл (прибыл), наименование города, уезда, волости, села и т. п., зачем выбыл (прибыл), с обязательным указанием в примечании этой формы наименования коллектива.

V. ПРИ КОМАНДИРОВКАХ.

При командировках товарищей Губкомом или Рай и Уездкомомами куда-либо: на фронт, в продотряды, в различные учреждения на ту или иную работу, необходимо извещать об этом Губком по ф. № 1 (П.К.) с обязательным указанием в примечании, кроме наименования коллектива—и характер командировки. Если командировка внутри уезда или района, то делается пометка (внутри). Если всякая другая командировка, то пометка не делается. Если командировка за город, или за пределы уезда, то карточка вынимается из ящика коллектива, на ней делается пометка о выбытии товарища и она переносится в ящик временно выбывших. Такая же отметка о выбытии делается в этом случае и на билете.

Примечание: Командирование следует отмечать в специальной командировочной книге (книге регистрации мандатов) по следующей форме: 1) когда, 2) № по порядку и № мандата, 3) Фамилия, имя и отчество, 4) № билета, 5) куда командирован, 6) на какую работу, 7) для какой цели, 8) Примечание. В случае обратного прибытия по окончании командировки, делается отметка в примечании. Эта книга ведется только по партмобилизациям.

При командировках внутри района или уезда, на карточке и на билете в графе «командировки и перемещения» отметок не делается.

VI. ВЕДЕНИЕ КНИГ.

1) Каждый вновь вступающий член партии заносится в регистрационную книгу по следующей форме: 1) время прикрепления к району, 2) порядковый номер, он же номер членского билета. 3) фамилия, имя и отчество, 4) партийный стаж. 5) № старого билета, 6) Социальный состав, 7) Должность и профессия, 8) Коллектив, 9) личный адрес и телефон, 10) примечание.

Кроме регистрационной книги ведется алфавитно-справочная книга по следующей форме, 1) Фамилия, имя и отчетство, 2) № билета, 3) № коллектива, 4) № по книге партмобилизации и командировок, 5) №№ по форме 1, 6) Партсуд, 7) Примечание.

Во всех этих графах кроме первой следует оставлять достаточно свободного места для новых отметок.

Каждый вновь прибывший из другой организации Района или Укома с единым партийным билетом вносится не в регистрационную книгу, а в особую книгу о прибывших по следующей форме: 1) Время прибытия и прикрепления к району или укому, 2) Фамилия, имя и отчество, 3) № билета, какой организацией и когда выдан, 4) На какой срок и по какой причине прибыл, 5) Название коллектива, к которому прикрепляется, 6) Личный адрес и телефон, 7) Примечание. Кроме того каждый вновь прибывший записывается в алфавитную книгу.

VII. ПОРЯДОК ИЗВЕЩЕНИЯ П. К. О ДВИЖЕНИИ ЧЛЕНОВ ПАРТИИ.

1) Копии карточек вместе с индивидуальными сведениями прибывших по ф. № 1 (П. К.) еженедельно для районов и раз в две недели для укомов посылаются в Информ.-Статист. П-отд. П. К. Р. К. П.

Примечание: Районы должны доставлять форму № 1 (П. К.) ко 2-му, 9, 16 и 23-му числу каждого месяца так, чтобы они охватывали период времени с 1—8, с 9—15, с 16—22, с 23—31-е числа. Укомы доставляют ф. № 1 (П. К.) к 1-му и 16-му каждого месяца за периоды: с 1—15 и с 16—31 каждого месяца.

Сведения о выбывших по ф. № 1 (П. К.) доставляются в те же сроки:

2) К 3-му числу каждого месяца Районы и Укомы должны регулярно доставлять в П. К. суммарные сведения (цифровые) о движении членов (ф. № 4 П. К.). В ф. № 4 (П. К.) отмечается лишь движение товарищей за пределы района (укома) или прибытие их из других городов, (райнов, укомбв и. т. д.).

В графе 20 ф. № 4 (П. К.) «из них мобилизованных и командированных партией» следует отмечать товарищей, получивших мандаты по распоряжению Губкома и засчитанных в графу 19; «Всего прибывших».

Форма № 4 составляется на основании формы № 1 П. К.

В тот же срок должны быть доставлены сведения о коллективах по ф. 3 (П. К.).

4) О всех переменах, как по должностям и учреждениям (коллективам), так и по характеру работы, предусмотренной в текущей записи на 3-й и 4-й страницах регистрационной карточки, надлежит следовательно еженедельно давать сведения в Статист. П-отдел Губкома по ф. № 2 (П. К.) [1]), с обязательным указанием не только фамилии, но и имени и отчества, номера билета с точным названием новой должности, работы и учреждения, с примечанием: временной или постоянной.

5) Ежемесячно к 3-му числу Районы и Укомы представляют в Статист. П-отд. П. К. форму движения партийного состава по группам коллективов, т. е. по фабрично-заводским, советским, военным и волостным и сельским отдельно.

6) Форма Центрального Комитета № 3 (регистрационные карточки) присылается вместе с формой № 1 (П. К. и в те же сроки, что и форма № 1 (П. К.).

Форма Ц. К. № 1 присылается 1 числа каждого месяца.

Форма Ц. К. № 2 присылается 1 числа каждого месяца, причем в ней заполняются только графы об из'ятых билетах.

Сведения о прибывших и убывших по этой форме не даются, а даются по форме № 1 (П. К.).

7) Таким образом Райкомы и Укомы присылают в Губком 4 формы П. К. и 3 формы Ц. К. и отчет о движении партийного состава.

VIII. О РЕГИСТРАЦИИ КОЛЛЕКТИВОВ.

1) Все Коллективы регистрируются на особых регистрационных карточках коллективов. При регистрации им дается один постоянный номер. Регистрационные карточки заполняются в 2-х экземплярах, один отсылается в Губком, а другой остается в Райкоме и Укоме, и складывается в порядке номеров, заменяя регистрационную книгу коллективов. Текущая запись на регистрационные карточки делается с формы № 3 (П. К.).

IX. О ДИАГРАММАХ И КАРТОГРАММАХ.

1) Каждый Райком и Уком ведет диаграммы прибытия и выбытия, руководствуясь данными формы №4 (П. К.) и движением партийного состава.

Диаграмма составляется в виде столбиков на каждый месяц вверх и вниз, каждый из которых соответствует величине прибывших и выбывших за данный месяц. Верхние столбики должны соответствовать числу прибывших, нижние—числу выбывших. Внутри столбики имеют две штриховки или две краски, соотвествующие прибытию или выбытию по полу. Между каждыи верхним и нижним столбиком записывается месяц, а в вершине столбиков—абсолютное число прибывших и выбывших.

2) Каждый Райком или Уком ведет картограмму своих Коллективов и ящик, занося на карту своего района или уезда кружки различной величины, соответственно об'ему коллективов, с обозначением на кружке № коллектива.

---

[1]) Печатной формы нет.

Форма № 1. Ц. К.

Российская Коммунистическая партия (большевиков).

Пролетарии всех стран, соединяйтесь!

Организация .....

.....

.....

(район, уезд, губерния).

СВЕДЕНИЯ
о движении бланков партийных билетов

за ..... мес. 192 г.

Член комитета:

Секретарь:

«.....» ..... 192 г.

Месяц и число.	От кого и при каком отношении бланки поступили или куда и при каком отношении отправлены.	Приход. №№ бланк. поступивш. билетов.	Приход. Количество.	Расход. №№ бланк. выданных билетов.	Расход. Количество.	Остаток бланков. К 1.....192 г. №№ оставшихся билетов.	Остаток бланков. Количество.

Форма № 2. Ц. К.

Российская Коммунистическая Партия (большевиков).

Пролетарии всех стран, соединяйтесь!

Организация .....

.....

.....

(район, уезд, губерния).

СВЕДЕНИЯ
об из'ятии, утрате и замене партийных билетов, а также о прибытии и выезде членов Р. К. П. с выданными раньше билетами.

за ..... месяц 192 г.

Член комитета:

Секретарь:

«.....» ..... 192 г.

№№ из'ятых билетов.	Кому были выданы из'ятые билеты (фамилия, имя и отчество).	По каким причинам из'ят билет.	№№ вновь выданных билетов.	Прибыл. Откуда (фамилия, имя и отчество).	Прибыл. №№ парт. билетов.	Убыл. Куда (фамилия, имя и отчество).	Убыл. Причины выбытия.	Убыл. №№ парт. билетов.

Форма № 1. П. К.

ЕЖЕНЕДЕЛЬНЫХ ИНДИВИДУАЛЬНЫХ СВЕДЕНИЙ.
О движении членов Р. К. П. Петроградской организации.

Район .....

..... число ..... месяц ..... год.

Коллектив .....

Число и месяц.	Фамилия, имя и отчество.	№ билета.	Ответственный или нет	Прибывших. Вступивших в парт., перешедших из др. района, иногор. орг. из команд и т. д.	Выбывших. Куда выбыл (исключ., команд., мобил и т д).	Выбывших. По какой причине.	Примечан. (Наименование коллектива, ячейки).

Форма № —П.

Ежемесячный отчет о движении членов Р. К. П.

РАЙ НА (уезд).

За ..... месяц ..... год.

Мужчин. Женщин.	1	Состоит на 1-ое число отчетного месяца на лицо.	
	2	Новых членов.	Прибывших за отчетный месяц.
	3	Старых перерегистрировавшихся.	
	4	Перешедших из иногородних организаций.	
	5	Перешедших из других уездов или районов своей организации.	
	6	Прибывших из командировок.	
	7	Вернувшихся с фронта.	
	8	Вернувшихся из отпусков.	
	9	Прочих.	
	10	Всего прибывших.	
	11	Исключенных из партии.	Выбывших за отчетный месяц.
	12	Перешедших в иногородние организации.	
	13	Порешедших в другие уезды или районы своей организации.	
	14	Умерших или убитых.	
	15	Выбывших на фронт.	
	16	Выбывших в командировки.	
	17	В отпусках.	
	18	Прочих.	
	19	Всего выбывших.	
	20	Из них мобилизованных и командированных партией.	
	21	Состоит на лицо на последнее число отчетного месяца.	

Секретарь Райкома (Уездкома):

Статистик Райкома (Уездкома):

ПРОЛЕТАРИИ ВСЕХ СТРАН СОЕДИНЯЙТЕСЬ!

ПЕТЕРБУРГСКАЯ ОРГАНИЗАЦИЯ РОССИЙСКОЙ КОММУНИСТИЧЕСКОЙ ПАРТИИ (Большевиков).

Регистрационная карточка.

Коллектив № .....

1. Название коллектива .....
2. Точный адрес .....
3. Время возникновения коллектива ..... 19..... года.
4. Время прикрепления к району (уезду) ..... 19..... года.
5. Время перерегистрации коллектива ..... 19..... года.

6. СОСТОЯНИЕ КОЛЛЕКТИВА.

ГОД И МЕСЯЦ.	НАЛИЧНЫЙ СОСТАВ КОЛЛЕКТИВА.									Состоит в секции работниц (число делегаток).		Наличное число рабочих в предприятии или населения, села и волости.			Фамилия, имя отчество, личный адрес и телефон ответственного организатора коллектива и состав бюро.	ПРИМЕЧАНИЕ.
	Членов партии.		Кандидатов.		Итого.	Состоит в союзе молодежи.										
						Всех.		Членов Р.К.П.								
1920	М.	Вс.	М.	Вс.		М.	Вс.	М.	Вс.	Всех.	Членов Р.К.П.	М.	Вс.	Из них до 21 г.		
Январь . . .																
Февраль . . .																
Март																
Апрель . . .																

Отметка о ликвидации к-ва

Организационно-инструкторский отдел П. К. Р. К. П.

СВЕДЕНИЕ

о составлении коллективов (ячеек) на 1 ..... месяца ..... года.

Район (Уезда) .....

Форма № 3—П. К.

№№ по порядку.	Название Коллектива (ячейки).	Адрес и телефоны.	Время возникновения.	Общее количество работающих в предприят. и учрежд., число населения волости, деревни.	Число всех членов Р. К. П.			(Состоит на лицо членов кандидатов.			Состоит в Секции Работниц. (Число делегатов).		Состоит в Союзе Молодежи.		Фамилия организатора или председателя.	Примечание. (Отметка о закрытии или переходе коллектива куда, когда).
					Мужч.	Женщ.	Всего	Мужч.	Женщ.	Всего	Всех.	Членов Р. К. П.	Всех.	Членов Р. К. П.		
	Всего по коллективам															
	Число членов Р. К. П., не состоящих в коллективе															
	Итого . .															

Секретарь Района

Статистик Района

Движение партийного состава.

«.....» ОРГАНИЗАЦИИ Р. К. П. (Большевиков)

.....» района — уезда Петербургской губернии.

По ..... группе

За ..... месяц 1920 г.

А. Члены партии*)	Состояло на 1-е число отчетного месяца.	Выбыло за отчетный месяц.	Вступило в партию за отчетный месяц.	Состоит на последнее число отчетного месяца.	Неизвестно состоят ли в отчетный месяц в данной организации.	Примечание.
I. Всего членов партии:						
§ 1. Мужчин						
§ 2. Женщин						
II. В возрасте:						
§ 1. До—15 лет						
§ 2. 16—18 „						
§ 3. 19—23 „						
§ 4. 24—30 „						
§ 5. 31—40 „						
§ 6. 41 и более						
III.						
§ 1. Рабочих						
§ 2. Крестьян						
§ 3. Ремесленников						
§ 4. Кустарей						
§ 5. Учащихся						
§ 6. Служащих (делопроиз. регистраторов и т. п.)						
§ 7. Интеллигентов (врачей, учителей, журналистов, главных бухгалтеров, секретарей больших учреждений и т. п.)						
§ 8. Прочих						
IV. Служащих или работающих:						
§ 1. Советских гражданских учрежд. .						
§ 2. В военных частях и учрежд. . .						
§ 3. Только в партийных организ. . .						
§ 4. Только в профсоюзах						
§ 5. Только в кооперативных орган. .						
§ 6. В других общественных орган. .						
§ 7. В Торгово-Промышлен. предпр. .						
§ 8. Рабочих, не занятых постоянной советской, профессиональной, кооперативной и партийной работой						
§ 9. Крестьян, не занят. постоянной						
§ 10. Советской, профессиональной, кооперативной и партийной работой						

*) По каждому параграфу необходимо указывать отдельно число мужчин и женщин следующим образом: $\frac{\text{м.}}{\text{ж.}}$ Всего.

А. Члены партии.	Состояло на 1-е число отчетного месяца.	Выбыло за отчетный месяц.	Вступило в партию за отчетный месяц.	Состоит на последнее число отчетного месяца.	Неизвестно состоятли в отчетный месяц в данной организации.	Примечание.
§ 10. Ремесленников, не занятых постоянной совет., профес., коопер. и парт. работой						
§ 11. Кустарей, не занятых постоян. совет., профес., коопер. и парт. работой						
§ 12. Учащихся, не занятых постоян. совет., профес., коопер. и парт. работой						
§ 13. Служащих, не занятых постоян. совет., профес., коопер. и парт. работой						
§ 14. Интеллигентов, не занятых постоянной совет., проф., коопер. и парт. работой						
§ 15. Прочих не занятых постоянной совет., профес., коопер. и парт. работой						
§ 16. Рабочих занятых в армии и флоте						
V. Из работающих только в партийных организациях.						
§ 1. На руководящей работе (члены комитета)						
§ 2. Прочих						
§ 3. На организационной работе						
§ 4. На агитационно-пропаганд.						
§ 5. Разной технической						
VI. Из работающих в советских учрежд., профсоюз., кооперат., на фабриках и заводах и Военных учреждениях ведут парт. работу.						
§ 1. Руководящую (члены комитета)						
§ 2. Прочую						
§ 3. Организационную						
§ 4. Агитац.-пропагандистскую						
§ 5. Разную техническую						
§ 6. Не ведут партийной работы						
VII. Из работающих в советских учрежд., профсоюз. и коопер.						
§ 1. Политических руководителей						
§ 2. Прочих ответств. работников						
§ 3. Разных технических работник						
§ 4. Прочих						
VIII. Вступивших в Р. К. П. (б-ков).						
§ 1. Менее 3-х месяцев						
§ 2. В остальные месяцы 1920 г.						
§ 3. В 1919 г.						

А. Члены партии.	Состояло ли 1-е число отчетного месяца.	Выбыло за отчетный месяц.	Вступило в партию за отчетный месяц.	Состоит на последнее число отчетного месяца.	Неизвестно состоятли в отчетный месяц в данной организации.	Примечание.
§ 4. С октября 1917 г. по янв. 1919 г.						
§ 5. В 1917 г. до октября						
§ 6. В 1916—1912 г. г.						
§ 7. В 1911—1908 г. г.						
§ 8. В 1907—1905 г. г.						
§ 9. В 1904—1903 г. г.						
§ 10. До 1903 года						
IX. Состоявших в других партиях до вступления в Р. К. П. (б-ков).						
§ 1. С.-Д. Меньшевиков						
§ 2. С.-Д. Интернационалистов						
§ 3. С.-Р. Левых						
§ 4. С.-Р. Правых						
§ 5. Анархистов-синдикалистов						
§ 6. Прочих социалистических						
§ 7. Прочих не социалистических						
X. Окончивших высшее учебное заведение.						
§ 1. Всего						
§ 2. Из них: экономистов						
§ 3. Юристов						
§ 4. Инженеров						
§ 5. Агрономов						
§ 6. Врачей						
§ 7. Преподавателей						
§ 8. Бухгалтеров						
§ 9. Прочих специальностей						
§ 10. Студентов						
Окончивших среднее учебное заведение.						
§ 1. Всего						
§ 2. Из них: техников						
§ 3. Кооператоров						
§ 4. Коммерсантов						
§ 5. Учителей						
§ 6. Агрономов						
§ 7. Бухгалтеров						
§ 8. Прочих						
Окончивших низшее учебное заведение: Всего						
§ 1. Из них: городским						
§ 2. Сельским						
§ 3. Домашним						
§ 4. Не грамотных						
XI. Состоящих в профсоюзах:						
§ 1. Аптекарских служащих						
§ 2. Цекубо						
§ 3. Всемедиксантруд						
§ 4. Финктруд						

А. Члены партии.	Состояло на 1-е число отчетного месяца.	Выбыло за отчетный месяц.	Вступило в партию за отчетный месяц.	Состоит на последнее число отчетного месяца	Неизвестно состоит-ли в отчетный месяц в данной организации.	Примечание.
5. Горнорабочих						
6. Деревообделочников						
7. Железнодорожников						
8. Домовых служащих						
9. Всеработзем						
10. Работников Искусств						
11. Кожевников						
12. Сороботлес						
13. Металлистов						
14. Муниципальных служащих						
15. Просвещ. и Соц. культуры						
16. Народной связи						
17. Парикмахеров						
18. Печатников						
19. Писчебумажников						
20. Пищевиков						
21. Пожарников						
22. Строительных рабочих						
23. Сахарной промышленности						
24. Служащих						
25. Стеклофарфор						
26. Табачников						
27. Текстильщиков						
28. Транспортных рабочих						
29. Народного питания и общежит.						
30. Химиков						
31. Цементщиков						
32. Швейной промышленности						
33. Работников леса						
34. Щетинщиков						
35. Милиционеры						
XII.						
Не состоящих в профсоюзах:						
Б. Кандидаты в члены партии.						
I.						
Всего						
1. Мужчин						
2. Женщин						
II.						
1. Рабочих						
2. Крестьян						
3. Ремесленников						
4. Кустарей						
5. Учащихся						
6. Служащих						
7. Интеллигентов						
8. Прочих						

Секретарь .....

„.....“ .....*1920 г.*

Р. К. П. (большевиков).

Петербургский Губернский Комитет.

Приложение

КРАТКИЙ УКАЗАТЕЛЬ

Циркуляры, тезисы, инструкции и положения Центрального Комитета Р. К. П. и статьи в переодической прессе

Май 1919 г.—Октябрь 1920 г.

СОДЕРЖАНИЕ:

Агитация 105

I. Агитация. — 2. Агитационная неделя. — 3. Медицина. — 4. Продовольствие. — 5. Фронт. — 6. Экономическая агитация.

Армия 106

1. Вс оебуч.—2. Информация.—3. Оборона.—4. Организация.—5. Отчет.

Дезертирство 107

1. Трудовое дезертирство. — 2. Фронтовое дезертирство.

Деревня (О работе в деревне) 107
Конференции 107
Кооперация 109
Культурно-Просветительная деятельность 109
Милиция 109
Мобилизация и демобилизация 109
Международная революция 109
Трудовая мобилизация 109
Молодежь 110
Продовольствие 110
Перерегистрация 110
Регистрация 110
Учет 110
Партийная жизнь 111

1. К убийству финских коммунистов.—2. Контрреволюция.—3. О приеме в партию Р. К. П. членов других партий.—4. Организация.—5. Отдел национальных меньшинств при Р. К. П.—6. Отчеты.—7. Партийные болезни.—8. Партийная дисциплина. — 9. Партийная Информация. — 10. Партийные недели. — 11. Партии и профсоюзы.—12. Партийное строительство.—13. Партийная школа.—14.—Статьи о Ленине.

Коммунистический Интернационал 114
Уставы 115
Профессиональное движение 115
Работа средн женщин 115
С'езды 115
Совещания 116
Субботники 117
Статистике 117
Транспорт 117
Труд 118
Фронт 118

1. Врангель.—2. Деникин.—3. Польский фронт.—4. Юденич.

Финансовый Отдел 119
Хозяйство 119
Эвакуация 119

Агитация.

АГИТАЦИЯ.

(Общий материал).

1. К постановке дела агитации. План централизации и организации агитационного дела. «Известия В. Ц. И. К. С.», 29/XI—1920 года № 242.
2. Об усилении работы в Агитпунктах. Циркуляр Ц. К. Р. К. П. «Известия Ц. К. Р. К. П.», 20/XII—1919 года № 9.
3. О праздновании международного дня работниц 8 марта. Циркулярное письмо в целях привлечения раб. в Р. К. П. для Сов. работы. «П. Правда», 4/VIII—1920 года № 49.
4. Первое трудовое мая. Всем, всем, всем, лозунги Ц. К. Р. К. П. «П. Правда», 27/IV и 24/IV—1920 года № 90—91 и 69.
5. Письмо к рабочим и крестьянам Украйны по поводу победы над Деникиным. Н. Ленин. «П. Правда», 4-I—1920 года № 1.
6. Гурвич, З.—Работница и борьба с разрухой. Статья. «Правда М.», 7/XI.
7. Советская Власть и Народное здоровье И. В, Ц. И. К. С. 6/XI—20 № 249.
8. Елизарова, А. Охрана детства в Советской Росии и участии в ней работниц. «М. Правда», 7/XI—1920 г.
9. К «Неделе ребенка». «И. В. Ц. И. К. С.». 12/XI. № 234.
10. К вопросу о массовой агитации. «И. В. Ц. И. К. С.», 5/XI—20 г., № 248.
11. Красной армии работа не кончена. Не прекращай помощи красноармейцу. (Ко всем рабочим, крестьянам, ко всем честным гражданам Республики). «Ц. И. К.». «Кр. Газ.», 21/XI, № 262.

АГИТАЦИОННАЯ НЕДЕЛЯ.

1. Инструкция для проведения Недели Крестьянина. «П. Правда», 4/VII—1920 года, № 145.
2. О проведении недели Крестьянина. Инструкция Ц. К. Р. К. П. «Известия Ц. К. Р. К. П.», 17/VII—1920 года № 19.
3. О Красных повозках. Всем Губкомам Ц. К. Р. К. П. «Известия Ц. К. П.», 2/III—1920 года, № 13.
4. Инструкция по проведению декрета «О неделе ребенка». «М. Правда», 12/XI—20 г. № 254.
5. О„Неделе ребенка», ст. т. Луначарского. «И. В. Ц. И. К. С.», 13/XI—1920 г. № 255.

МЕДИЦИНА.

1. На борьбу с сыпным тифом. Всем местным организациям Ц. К. Р. К. П. «Известия Ц. К. Р. К. П.», 14/I—1920 года № 12.
2. Советская Власть и народное здоровье. «И. В. Ц. И. К. С.», 6/XI—1920 г. № 249.

ПРОДОВОЛЬСТВИЕ.

1. К продовольственной кампании. Всем Губкомам Р. К. П. Обращение Ц. К. Р. К. П. «Известия В. Ц. И. К. С.», 4/IX—1920 года, № 21.
2. О масляной неделе. Всем Губкомам и Губпродкомам. Циркуляр Ц. К. К. Р. П. «Известия В. Ц. И. К. С.», 18/IX—1920 года, № 22.
3. О поддержании Губпродсовещаний Всем Губкомам Ц. К. Р. К. П. «Известия Ц. К. П.», № 24, 1920 года.
4. О Продагиткурсах. Всем Губкомам Инструкция Ц. К. Р. К. П. «Известия Ц. К. П.», 4/IV—1920 года, № 21.

5. О продовольственной кампании и агитации. Статья Сосновского. «Правда П.», 10/IX—1920 года № 200.

6. Продовольственная Агитация. О продагиткурсах. Всем Губкомпартам. «Правда П.», 26/VIII—1920 года, № 188.

7. Декрет Совнаркома о бесплатном питании. «И. В. Ц. И. К. С.», 14/XI—20 г., № 256.

ФРОНТ.

1. Об Агитколах по вопросам войны с Польшей. Постановление Ц. К. Р. К. П. «Известия Ц. К. П.», 23/III—1920 года, № 18.

2. Обращение В. Ц. И. К. к Корельскому народу по поводу установлений Карельской трудовой коммуны. «Известия В. Ц. И. К. С.», 22/IX—20 года, № 210.

3. О войне с Польшей. Речь тов. Ленина на первом заседании Всероссийской Конференции Р. К. П. «Известия В. Ц. И. К. С.», 29/IX—20 года, № 216.

4. О неделе фронта (для установления действительной связи тыла с фронтом). «Правда П.», 2/XII—19 года, № 287.

5. О неделе фронта. Всем Комитетам Политотделов Фронта и Армии. Инструкция Ц. К. Р. К. П. «Известия Ц. К. П.», 27/XII—19 года, № 10.

6. О событиях в Польше и Баку. Речь тов. Ленина на всероссийском с'езде рабочих стекла и фарфора. Правда П.», 30/IV—20 г. № 92.

7. Хотят сорвать мир и труд. Обращение Ц. К. Р. К. П. «Правда М.», 20/X—20 года.

ЭКОНОМИЧЕСКАЯ АГИТАЦИЯ.

1. Крупская, Н. Работница и производственная пропаганда. «Правда М.», 17/X—20 г.

2. Об ударных заводах. Всем Губкомам. Циркуляр Ц. К. Р. К. П. «Известия Ц. К. П.» 18/IX—20 года, № 22.

3. На борьбу с лесными пожарами. О мерах борьбы с ними. Воззвание Ц. К. «Известия Ц. К. П.», 18-VIII—20 года, № 20.

4. На борьбу с лесными пожарами. «Правда П.», 12/VIII—20 года, № 177.

5. На борьбу с топливным кризисом. Циркуляр Ц. К. Р. К. П. «Известия Ц. К. П.», 20/XII—19 г., № 9.

6. О работе среди водников. Циркуляр Ц. К. Р. К. П. «Известия Ц. К. П.», 2/X—20 г., № 24.

7. Сосновский. Не крещеный паровоз. О производственной агитации и пропаганде. «Правда М.», 19/X—20 года.

8. Производственная пропаганда. Форма производственной пропаганды. «Правда М.», 22/X—20 года, № 236.

9. К вопросу о создании транспортного бюро. Ст. Стырлина. Газ. «Экономическая Жизнь», 17/X—20 г.

10. Новая структура портовых судов. Ст. Васильева. Газ. «Экономическая Жизнь», 17/X—20 г.

11. Новое в жизни фабрично-заводского пролетариата. Ст. Бонч-Бруевича. «И. В. Ц. И. К. С.» 2/XI—20 г., № 245.

12. Некоторые общие вопросы нашего строительства. «М. Правда», 29/X—1920 г., № 242.

Армия.

ВСЕОБУЧ.

1. Об изъятии формирования и управления отрядами особого Назначения из ведения местных комитетов Р. К. П. и передать эти функции Всеобучу. Циркуляр Ц. К. Р. К. П. «Известия Ц. К. П.», 23/XI—20 года, № 23.

2. Об участии в проведении дня всеобуча. «Правда П.», 13/V—20 года, № 105.

3. О работе в маршевых ротах. Циркулярно Ц. К. Р. К. П. «Известия Ц. К. П., 22/X—1919 года, № 7.

4. О содействии всеобучу. «Правда П.», 19/VIII—20 года, № 183.

5. О содействии красным генштабистам по всеобучу. Всем Губкомам Ц. К. Р. К. П. «Правда М.», 19/VIII—20 года, № 183.

ИНФОРМАЦИЯ.

1. Об информировании Ц. К. о плане и ходе работ по созданию частей Особого назначения. Циркуляр Губкомам Ц. К. Р. К. П. «Известия Ц. К. П.», 30/IV—19 года, № 6.

2. О взаимоотношениях Реввоенсоветов и Штабов с партийными организациями. Всем Губкомам Ц. К. Р. К. П. «Известия Ц. К. П.», 22/X—19 года, № 7.

ОБОРОНА.

1. Об усилении работы на оборону. Всем Губкомам и Уездкомам Ц. К. Р. К. П. «Известия Ц. К. П.», 28/V—19 года, № 1.

ОРГАНИЗАЦИЯ.

1. О командных курсах. Укомплектование Ц. К. Р. К. П. «Известия Ц. К. П.», 23/III—20 года, № 18.

2. О создании красных кавалерийских частей. Циркуляр Ц. К. Р. К. П. «Известия Ц. К. П.», 22/X—19 года, № 7.

3. О создании частей особого назначения. Всем партийным Организациям. Ц. К. Р. К. П. Известия Ц. К. П.», 28/V—20 года, № 1.

4. О централизации в управлении красной армии. Всем Компартам Ц. К. Р. К. П. «Известия Ц. К. П.», 30/IX—19 года, № 6.

5. Руководство к организации частей особого назначения. «Известия Ц. К. П.», 8/V—1920 года.

ОТЧЕТЫ.

1. Политуправление Реввоенсовета Республики. Отчет ПУРА. «Известия Ц. К. П.», 30/III—20 года, № 7.

Дезертирство.

Трудовое дезертирство.

1. Борьба с трудовым дезертирством. Инструкция В. Ц. С. П. С. «Правда М.», 31-X—1920 года, № 244.

2. О борьбе с трудовым дезертирством. Обращение Ц. К. Р. К. П. Известия Ц. К. П. 17/VII—20 года, № 19.

3. На борьбу с трудовым дезертирством. «Правда П.», 11-V—20 года № 100.

Фронтовое дезертирство.

1. О борьбе с дезертирством. Всем Губкомам и предст. В. Ц. И. К. Р. К. П. «Известия Ц. К. П.», 7/VI—20 года, № 2.

2. О дезертирстве и уклоняющихся от воинской повинности. Всем Губкомам Ц. К. Р. К. П. «Известия Ц. К. П.», 17/VII—20 года, № 19.

Деревня.

(О работе в деревне).

1. 2-ое Всероссийское совещание по работе в деревне. Отчеты. «Правда П.», 11/VI—20 г., № 125 и 13/VI—20 года, № 127.

2. Инструкция о работе в деревне. Волостной организатор и его обязанности. «Известия Ц. К. П.», 20/IX—19 года, № 5.

3. Об организации и работе в деревне. Циркуляр Ц. К. Р. К. П. «Известия Ц. К. П.» 18/VIII—20 года, № 20.

4. О задачах отдела по работе в деревне. Предложение Ц. К. Р. К. П. «Известия Ц. К. П.», 23/IV—20 года, № 18.

5. О работе в деревне и Губбюро работников земли. «Правда П.», 22/V—20 года. № 109.

6. О работе в деревне. Всем Губкомам и Укомам. Губ и Уезд Организаторам по работе в деревне. Циркуляр Ц. К. Р. К. П. «Известия Ц. К. П., 18/IX—20 года. № 22.

7. Организация работы в деревне. Положение о работе в деревне Ц. К. Р. К. П. «Известия Ц. К. П.», 30/IX—19 года, № 6.

8. О сметах отдела по работе в деревне. Губ и Уезд Комитетам Р. К. П. Ц. К. Р. К. П. «Известия Ц. К. П.», 14/I—20 года, № 12.

9. О созыве всероссийского совещания по работе в деревне. «Правда П.», 13/IV—20 г., № 102.

10. Предисловие к инструкции о работе в деревне. Всем Губкомам и Уездкомам Ц. К. Р. К. П. Известия Ц. К. П., 20/IX—19 года, № 5.

Конференции.

1. Беспартийная конференция рабочих металлистов. (1-ый день). О поднятии и централизации металлической промышленности. «Кр. Газ.», 13/X—20 года.

2. Беспартийная красноармейская конференция. «Правда П.», 21/X—20 года.

3. Всероссийская конференция Р. К. П. «Правда М.», с 211 по 217. Известия—с 211 по 217.

4. Всероссийская конференция всемедикосантруд. «Правда М.», 1/XI—20 года, № 192.

5. Всероссийская партийная конференция. «Известия Ц. К. П.», с 9 по 11.

6. Губернская конференция Р. К. П. Резолюция, принятая по докладу тов. Бухарина. «Правда М.», 22/VII—20 года. № 16.

7. Итоги всероссийской конференции Р. К. П. Статья. «Правда М.», 28/IX—20 года, № 215.

8. Инструкция о проведении резолюции Всероссийской партийной конференции, проект. «Известия В. Ц. И. К. С.», 24/X—20 года, № 238.

9. Всероссийская конференция Р. К. П. Статья Юренева. «Известия В. Ц. И. К. С.», 21/XI—20 года, № 209.

10. Губернская конференция печатников. Статья (три года и три месяца). «Правда М.», 14/IX—20 года, № 203.

11. Конференция горно-рабочих. «Правда М.», 21/X—20 года.

12. Конференция кожевников. «Кр. Газ.», 29/X—20 года, № 243.

13. Конференция металлистов. «Правда П.», 21/X—20 года.

14. Н. Бухарин. К партийной конференции. Правда М.», 15/IX—20 года, № 204.

15. Конференция работниц просвещения. «Правда П.», 27/X—20 года, № 241.

16. Конференция рабочих металлистов (2-ой день). «Кр. Газ.», 20/X—20 года.

17. Резолюция на конференции рабочих металлистов по докладу тов. Цыперовича о текущем моменте. «Красная Газета», 19/X—20 года.

18. Конференция текстильщиков. «Правда П»., 2/X—20 года.

19. О беспартийных конференциях. Письма 1-ое Ц. К. Р. К. П. «Известия Ц. К. П.», 27/XII—19 года, № 10.

20. Областная конференция Донской области по вопросу о работах ячеек. «Правда М.», 31/X—20 года, № 244.

21. О задачах партийной конференции. «Правда П.», № 210, 210 и 211.

22. О первой международной конференции коммунистов. «Правда П.», 4/VII—20 года, № 145.

23. О созыве всероссийской конференции Немецких секций. «Правда П.», 18/V—20 г., № 106.

24. О созыве всероссийской партийной конференции. «Правда П.», 22/VIII—20 года, № 185.

25. О созыве партийной конференции. Постановление Ц. К. Р. К. П. «Известия Ц. К. П.» 22/X—19 года, № 7.

26. Очередные задачи Организации труда (доклад Наркомтруда и Главкомтруда к Всероссийской партийной конференции). Доклад. Известия Ц. К. П.», 23/IX—20 года, № 23.

27. Партийная конференция эстонских секций. Правда П.», 3/X—20 года, № 245.

28. Резолюция по поводу выборов Рабоче-Крестьянской Инспекции. «Беднота», 15/X—1920 года, №

29. Резолюция, принятая на всероссиэйокй конференции Р. К. П. Об очередных задачах партийного строительства. «Известия Ц. К. П.», 12/X—20 года, № 24.

30. Резолюция, принятая на общероссийской конференции по докладу тов. Улановского об отношении польских коммунистов Р. С.Ф. С. Р. «Известия Ц. К. П.», 12/X—20 года, № 24.

31. Тов. Ленин о войне с Польшей и мировой политике. Краткий отчет на первом заседании Всероссийской конференции Р. К. П. «Известия В. Ц. И. К. С., 29/IX—20 года, № 216.

32. Всероссийская Конференция металлистов. Отчет. «И. В. Ц. И. К. С.», 2/XI—1920 г.

33. Всероссийская Конференция Профсоюзов «Новые Задачи». «Кр. Газ.», 16/XI—20 г. № 257.

34. Губернская Конференция раоотниц и крестьянок. Отчет. «Правда П.», 14/XI—20 г. № 256.

35. К работам Всероссийской Конференции. О задачах Профессионального Технического образования. «Правда .М», 12/XI—1920 г.

36. Конференция деревообделочников. «На Пути к выздоровлению». «Кр. Газ.», 16/XI—20 г., № 257.

37. К конференции печатников. Н. Дон. «П. Правда», 14/XI—20 г. № 256.

38. Конференция Печатников. «Правда П.», 16/XI—20 г., № 257.

39. Конференция Профсоюзов о хозяйственных задачах момента. (Ударность и переход к уравнению). «Правда П.», 16/XI—20 г., № 257.

40. Конференция работников Просвещения. «Правда», 16/XI—20 г., № 257.

41. Конференция работниц и Крестьянок. «П. Правда», 7/XI—1920 г., № 251—253.

42. Порядок дня Московской Губернской Конференции Р. К. П. «Изв. В. Ц. И. К. С.», 14/XI—1920 г., № 256.

43. О работе среди крестьянок. (После Губернской конференции работниц и крестьянок), «П. Правда», 14/XI—20 г., № 256.

44. Пятая Всерос. Конференция Профсоюзов Резолюция Фракции Р. К. П. о задачах Профдвижения. М. Правда», 13/XI—20 г., № 255.

45. 5-ая Всероссийская Конференция Профсоюзов. «М. Правда», 4/XI и 5/XI—1920 г., № 248 и 249.

46) 5-ая Всероссийская Конференция Профсоюзов, Резолюция о международном Профессиональном движении. «М. Правда», 10/XI—1920 г.

47. Московская и Губернская Конференция Р. К. П. Порядок дня. М. К. Р. К. П. «М. Правда». 16/XI—20 г., № 257.

48. Доклад т. Зиновьева—об оздоровлении партии на Всероссийск. парт. конференции. 21—26 сент. 1920 г. Изв. Д. Ц. К. Р. К. П.».

49. Отчет Всероссийской конференции представителей Районных Правлений Союза. «М. Правда», 16/XI—20 г. № 257.

50. К работам всерос. конференции о задачах профессионально-технического образования. «М. Правда», 12/XI—20 г., № 254.

Кооперация.

1. О работе коммунистов в кооперациях. Известия Ц. К. П., 22/X—19 года, № 7.

2. Партийная организация и кооперация. Всем Губкомам партии Ц. К. Р. К. П. «Правда П.», 3/VI—20 года, № 118.

3. Наши задачи в области кооперации. Тезисы тов Крестинского Ц. К Р. К. П «Известия Ц. К. П.», 28/III—20 года, № 16.

4. Кооперация. Речь тов. Крестинского на всероссийском совещании кооперативных отделов при Губпродкомах. «Известия Ц. К. П.», 20/IX—20 года, № 5.

5. О кооперации. Тезисы тов. Скворцова к IX с'езду. «Правда П.», 23/III, № 63.

Культурно-Просветительная деятельность.

1. Деятельность Наркомпроса—Доклад тов. Луначарского на сессии В. Ц. И. К. Изв. В. Ц. И. К. Р. 5/X—20 г. № 221.

Милиция.

1. О работе в милиции. Инструкция Ц. К. Р. К. П. «Известия Ц. К. П.», 2/III—20 года, № 13.

2. Переход к милиционной системе. Тезисы тов. Троцкого. Ц. К. Р. К. П. «Известия Ц. К. П.», 12/III—20 года, № 14.

Мобилизация и демобилизация.

Демобилизация.

1. О роспуске демобилизационной комиссии при Ц. К. Р. К. П. «Правда П.», 20/V—20 года. № 108.

Мобилизация.

1. К предстоящим трудмобилизациям. Всем Губкомам Р. К. П. «Правда М.», 9/X—1920 года.

2. О мобилизации 10—20. «Известия Ц. К. П.», 28/V—20 года.

3. О мобилизации 5.000 на транспорт. «Правда П.», 4/III—20 года, № 49.

4. О мобилизации 5.000 коммунистов на транспорт. Всем членам партии Ц. К. Р. К. П. «Известия Ц. К. П.», 2/III—20 года № 13.

5. О мобилизации коммунистов работающих в военных сообщениях. Циркуляр Ц. К. Р. К. П. Известия Ц. К. П.», 20/XII—19 года, № 9.

6. О неподлежащих мобилизации. Всем Губкомам и Укомам Ц. К. Р. К. П. «Известия Ц. К. П.». 22/X—19 г., № 7.

7. О мобилизации членов Р. К. С. М. Постановление Ц. К. Р. К. П. «Известия Ц. К. П.». 22/X—19 г., № 7.

8. О проведении 3-х видов мобилизации. Инструкция представителям Ц. К. Р. К. П. «Известия Ц. К. П.», 28/V—19 г., № 1.

9. Мобилизация квалифицированных красноармейцев на трудовой фронт. «П. Правда», 21/XI—1920 года, № 262.

10. Мобилизация ответственных работников на трудовой фронт. П. Правда», 21/XI—1920 года, № 262.

Международная революция.

1. Конгресс в Галле. Статья т. Лозовского о мировом значении Конгресса в Галле. «М. Правда», 31/X—1920 года, № 244.

2. Партейтаг Независимых в Галле. Речь т. Зиновьева. Раскол партии независимых. «М. Правда», 19/X—1920 года, № 233.

3. Партейтаг независиммх в Галле. Речь т. Лозовского. «М. Правда», 20/X—1920 года, № 234.

Трудовая мобилизация.

1. Мережин, А. Трудовая мобилизация и беженцы. (Статья). «Дер. Ком.», 12/X—20 г., № 227.

2. Трудовая повинность и трудовое добровольчество. (Статья Кураева). «Правда М.», 25/VIII—20 г.

3. К предстоящим трудмобилизациям. Всем губкомам Ц. К. Р. К. П. «Правда М.», 9/X—20 года.

Молодежь.

1. Да здравствует международный юношеский день.. Обращение Ц. К. Р. К. С. М. ко всей трудящейся молодежи России. «Правда М.», 22/VIII—20 г., № 16.
2. Дезорганизационная работа в Р. К. С. М. и исключение тов. Дунаевского. Всем Губкомам и Укомам Ц. К. Р. К. П. «Известия В. Ц. И. К. С.», 12/IX—20 года, № 202.
3. О задачах отделов по работе в деревне в Р. К. С. М. «Известия Ц. К. П.», 23/V—20 г.
4. О работе среди молодежи. Об организационной связи Р. К. П. с Р. К. С. М. «Правда П.», 27/VII—20 г., № 164.
5. О содействии Р. К. С. М. «Правда П.», 26/XII—19 г., № 291.
6. О Центральном Комитете Р. К. С. М. Всем Губкомам и Укомам, Циркуляр Ц. К. Р. К. П. «Известия Ц. К. П.», 18/IX—20 г., № 22.
7. Положение о работе Р. К. С. М. среди учащихся. Положение Ц. К. Р. К. П. «Правда М.», 17/V—19 г., № 105 (инструкция).
8. Положение о работе среди молодежи национальных меньшинств от Ц. К. Р. К. П. С. М. «Правда П.», 4/I—20 г., № 3.
9. Задачи Р. К. С. М. Статья Вл-ин. «Правда П.», 27/X—20 г., № 241.
10. Ц. К. Р. К. С. М. Доклад Ц. К. Р. К. С. М. за год работы. «Известия Ц. К. П.», 24/III—20 г., № 15.

Продовольствие.

1. Доклад тов. Брюханова о продовольственном положении Р. С. Ф. С. Р. (3-я сессия В. Ц. И. К.). Известия В. Ц. И. К. С.», 23/IX—20 г., № 215.
2. О хлебной повинности. Циркуляр Органам Ц. К. Р. К. П. «Известия Ц. К. П.», 30/IX—19 г., № 6 (воззвание).

Перерегистрация.

1. Инструкция о перерегистрации Московской Организации Р. К. П. «Известия В. Ц. И К. С.», 19/VI—20 г., № 132.
2. К введению Единого Партийного билета. «Известия Ц. К. П.», 18/VIII—20 г., № 20.
3. О Едином Партийном билете. Всем Губкомам Р. К. П. «Известия Ц. К. П.», 18/VIII—20 г., № 20.
4. О перерегистрации в действующей армии. Дополнение к циркуляру от 24/IV, Ц. К. Р. К. П. «Известия Ц. К. П.», 4/VII—20 г., № 3.
5. О перерегистрации. Всем органам Ц. К. Р. К. П. «Известия Ц. К. П.», 28/IV—19 г., № 1.
6. О перерегистрации членов Р. К. П. на железных дорогах. Инструкция Ц. К. Р. К. П. «Известия Ц. К. П.», 17/VII—20 г., № 19.
7. О перерегистрации членов Р. К. П. Московской организации. Инструкция Ц. К. Р. К. П. «Правда М.». 19/VI—20 г., № 132.
8. Перерегистрация членов Р. К. П. «Инструкция для перегистрации членов Р. К. П. на железных дорогах. «Правда П.», 9/VI—20 г., № 123.
9. Порядок ежемесячного заношения всех требуемых сведений. (О Едином Партийном билете). «Известия Ц. К. П.», 10/IX—20 г., № 20.
10. Порядок заявлений об исключении из партии. «Правда П.», 27/VI—20 г., № 139.
11. Перерегистрация. («Черновые Итоги», статья П. Коваленко). «Правда М.», 30/X—1920 года, № 243.

Регистрация.

1. О назначении и регистрации т.т. коммунистов эвакуировавшихся из Украйны и Белоруссии. Извещение Ц. К. Р. К. П. «Известия Ц. К. П.», 30/IX—19 г., № 6.
2. О регистрации кавказцев. «Известия В. Ц. И. К. С.», 16/I—20 г., № 10, 29/I—20 г., № 19.

Учет.

1. Об использовании новых членов партии. Положение Ц. К. Р. К. П. «Известия Ц. К. П.», 31/XII—19 г.. № 11.
2. Об учете коммунистов говорящих на иностранных языках. «Правда П.», 12/III—20 г., № 56.
3. Об учете и распределении партийных работников. «Правда П.», 25/VI—20 г. № 137.
4. О воспрещении Иностр. Секц. и Национ. Бюро Ц. К. Р. К. П. Самостоятельн. командировок и перемещений. Указания Ц. К. Р. К. П. «Известия Ц. К. П.», 17/VIII—20 г. № 19.
5. О деятельности Учетно-распред. отд. Главполитпути с 1/I по 1/VI—1920 года. Отчет. «Известия Ц. К. П.», 23/IX—20 г., № 23.

6. О плановом передвижении работников. Обращение Ц. К. Р. К. П. «Известия Ц. К. П.», 17/VII—20 г., № 19.
7. О перемещении коммунистов, работающих в Комиссиях по борьбе с дезертирством. Циркулярно Ц. К. Р. К. П. «Известия Ц. К. П.», 22/X—19 г., № 7.
8. Перераспределение партийных сил. Обращение Ц. К. Р. К. П. «Известия Ц. К. П.», 18/VIII—20 г., № 20.
9. О политических работниках Красной Армии. Всем Губкомам и Политотделам Армии. «Известия Ц. К. П. 28/V—19 г.
10. О порядке направления работников на Украйну. Об'явление Ц. К. Р. К. П. «Известия Ц. К. П.», 14/I—20 г., № 12.
11. О порядке командировок т.т. в Сибирь на работу. Губкомам и Советским учреждениям. Ц. К. Р. К. П. «Известия Ц. К. П.», 30/IX—19 г., № 6.
12. О порядке командировок т.т. на продагиткурсы. Инструкция Ц. К. Р. К. П. «Правда М.», 26/VIII—20 г., № 188.
13. О порядке направления товарищей на Урал. Циркулярное Ц. К. Р. К. П. «Известия Ц. К. П.», 22/X—19 г., № 7.
14. О порядке откомандирования т.т. в Литбел. Указания Ц. К. Р. К. П. «Известия, Ц. К. П.», 17/VII—20 г., № 19.
15. О порядке перемещения работников Наркомнаца. Всем Губкомам Ц. К. Р. К. П. «Известия Ц. К. П.», 14/I—20 года, № 12.
16. О порядке учета и распределения парт. работников. Указания Ц. К. Р. К. П. «Известия Ц. К. П.», 17/VII—20 г., № 19.
17. О праве Губкомов перемещать парт. работников только в пределах своей губернии. Циркулярно Ц. К. Р. К. П. «Известия Ц. К. П.», 22/X—19 г., № 7.
18. О присылке сведений о членах партии к-тов и отв. работников. Всем Губкомитетам и Политотделам армии. «Правда П.». 6/V—19 г., № 95.
19. О численном составе нашей партии (статья Зиновьева и Ленина). «Правда М.». 22/IX—19 г., № 210.
20. О распределении партийных сил. Ст. т. Сапронова. «М. Правда», 12/XI—20 г. № 254.

Партийная жизнь.

К УБИЙСТВУ ФИНСКИХ КОММУНИСТОВ.

1. Памяти финских товарищей (биография убитых). «Известия В. Ц. И. К. С.», 10/IX—1920 года, № 200.
2. От В. Ч. К. «Известия В. Ц. И. К. С.», 7/IX—20 г., № 197.
3. Подробности убийства. «Правда П.», 10/IX—20 г., № 200.

КОНТР-РЕВОЛЮЦИЯ.

1. О содействии Особотдела. Обращение Ц. К. Р. К. П. «Известия Ц. К. П.», 12/III—20 г., № 14.

О ПРИЕМЕ В ПАРТИЮ Р. К. П. ЧЛЕНОВ ДРУГИХ ПАРТИЙ.

1. О вхождении партии революционных коммунистов в Р. К. П. Всем организациям Р. К. П. Инструкция. «Известия Ц. К. П.», 12/X—20 года, № 24.
2. О принятии в состав Р. К. П. Борьбистов. Всем Губкомам Ц. К. Р. К. П. Инструкция. «Известия Ц. К. П.», 4/IX—20 г., № 21.
3. О принятии членов партии Интернационалистов в Р. К. П. Циркулярно Ц. К. Р. К. П. «Известия Ц. К. П.», 14/I—20 г., № 12.
4. О революционных коммунистах. Всем Губкомам. Циркуляр Ц. К. Р. К. П. «Известия Ц. К. П.», 18/IX—20 г., № 22.
5. О допущении членов партии Интернационалистов к ответственной работе. Всем Губкомам Ц. К. Р. К. П. «Известия Ц. К. П.», 22/X—19 г., № 7.
6. О приеме бывших Максималистов. «Правда П.», 27/V—20 г., № 113.
7. О приеме бывших Максималистов в Р. К. П. Предложение Ц. К. Р. К. П. «Известия Ц. К. П.», 27/V—20 г., № 19.
8. О принятии в партию бывших Интернационалистов. «Правда П.», 30/XII—19 г., № 294.
9. О принятии в партию Р. К. П. отдельных т.т. революционных коммунистов. Указания Ц. К. Р. К. П. «Правда М.», 4/IX—20 г., № 195.
10. О принятии в ряды партии левых эс-эров, боротьбистов. «Правда П.», 31/VII—20 г., № 167.

ОРГАНИЗАЦИЯ.

1. Об организации партийных библиотек. Циркуляр Ц. К. Р. К. П. «Известия Ц. К. П.», 18/VIII—20 г., № 20.
2. Организация Губернского Комитета партии (об исполнении инструкции по организации Губкома). «Правда П.», 10/VIII—20 г., № 175.
3. Организационная идея Р. К. П. (статья т. Радека). «Правда М.», 19/IV—20 г., № 208.

4. Организация Ц. К. Р. К. П.—Задачи Организац.-Инструкт. отдела секретариата Ц. К. Р. К. П. «Известия Ц. К. П.», 7/VI—19 г., № 2.
5. По организации губернских Комитетов Р. К. П. Инструкция Ц. К. Р. К. П. «Известия Ц. К. П.», 19/III—20 г., № 14.

ОТДЕЛ НАЦИОНАЛЬНЫХ МЕНЬШИНСТВ ПРИ Р. К. П.

1. Эстонский отдел Р. К. П.—Инструкция организаторам Инструкт. Эстонского отдела Р. К. П. «Известия Ц. К. П.», 30/III—20 г., № 17.
2. О работе среди народов Востока. Инструкция Ц. К. Р. К. П. «Известия Ц. К. П.», 2/III—20 г., № 13.
3. О работе среди национальных меньшинств. Инструкция Ц. К. Р. К. П. «Известия Ц. К. П.», 4/III—20 г., № 13.

ОТЧЕТЫ.

1. О деятельности Глав.Политолит. Управления Н. К. П.С. с Апреля по Сентябрь 20 года. «Известия Ц. К. П.», 23/IX—20 г., № 23.
2. О деятельности Литовско-Белорусского отдела агитации при Ц. К. Р. К. П. с 1/II по 2/IX—1920 года.
3. О деятельности Учетно-Распред. отдела Главполитпути с 1/I по 1/VI—20 года. «Известия Ц. К. П.», 23/IX—20 года, № 23.
4. О проделанной Губкомами работе. «Правда П.», 13/VIII—20 г., № 178.
5. Отчеты об организации отделов Губкомов и об инструкциях Ц. К. Р. К. П. об организации Губкомов. Обращение Ц. К. Р. К. П. «Известия Ц. К. П.», 18/VIII—20 г.,:№ 20.
6. Отчет Информ.-Статист. отдела Ц. К. Р. К. П. с апреля 19 года. по март 20 года. «Известия Ц. К. П.», 24/III—20 г., № 15.
7. Отчет общей канцелярии Ц. К. Р. К. П. за год с марта по март. «Известия Ц. К. П.», 30/III—20 г., № 17.
8. Отчет о работе в деревне. «Известия Ц. К. П.», 24/III—20 г., № 15.
9. Отчет об организации отделов Губкомов и об инструкции Ц. К. Р. К. П. Обращение «Известия Ц. К. П.», 18/VIII—20 г., № 20.
10. Политический отчет Ц. К. Р. К. П. «Известия Ц. К. П.», 28/III—20 г., № 16.
11. Работа срели женщин. Отчет Ц. К. о деятельности отдела Ц. К. по работе среди женщин. «Известия Ц. К. П.», 12/III—20 г., № 14.
12. Отчет по изданию газет (Правда и Беднота). «Известия Ц. К. П.», 24/III—20 г., № 15.
13. Отчет о деятельности Эстонской секции агитации и пропаганды при Ц. К. П., за время от IV по 1/IX—20 г. «Известия Ц. К. П.», 12/X—20 г., № 24.
14. Работа Калужского Губкома. Отчет по материалам, поступившим в Ц. К. «Известия В. Ц. И. К. С.», 13/X—20 г., № 24.
15. Финансовый отчет Ц. К. на 2-ое полугодие 19 г. «Известия Ц. К. П.», 28/III—20 г., № 16.
16. О Циркулярах Ц. К. «Известия Ц. К. П.», 4/IX—20 г., № 21.

ПАРТИЙНЫЕ БОЛЕЗНИ.

1. Всем членам Р. К. П. Обращение Контрольной Комиссии по борьбе с бюрократизмом. «Правда М.», 28/X—20 г., № 241.
2. Коммунист середняк (о партийных болезнях), статьи. «Правда М.», 19/IX и 21/IX—20 г., № 208 и 209.
3. О верхах и низах в партии Р. К. П. Статья тов. Копылова. «Правда М.», 30/XI—20 г., № 217.
4. О партийных болезнях. Ц. К. Р. К. П., письмо. «Известия Ц. К. П.», 4/IX—20 г., № 21.
5. О циркулярах Ц. К. Р. К. П. о незнании их многими партийными работниками. «Правда П.», 13/V—20 г., № 178.
6. Слово и дело (об оторванности парт. работников от масс, бюрократизм и др.). Статья П. В. «Правда П.», 25/IX—20 г., № 213.
7. Всем членам Р. К. П., контрольная комиссия призывает сообщать ей случаи преступления против партии со стороны ее членов. «П. Правда», 13/XI—20 г., № 255.
8. Сольц А. Верхи и низы. Ст. «М. Правда», 10/XI—20 г.

ПАРТИЙНАЯ ДИСЦИПЛИНА.

1. Об исключении из партии. Предложение Ц. К. Р. К П. «Известия Ц. К. П.», 17/VII—20 г., № 19.
2. О двойной ответственности коммунистов за проступки. Инструкция Ц. К. Р. К. П. «Известия Ц. К. П.», 18/VIII—20 года, № 20.
3. О Коммунистах приезжающих с Украйны без разрешения Ц. К. К.П. У. Всем Губкомам Ц. К. Р. К. П. «Известия Ц. К. П.», 22/X—19 г., № 7.
4. О мерах наказания за нарушение партийной дисциплины. Всем парткомам Ц. К. Р. К. П. «Известия Ц. К. П.», 22/X—19 г., № 7.

5. О порядке ежемесячной регистрации парт. обязанностей. «Известия Ц. К. П. 18/VIII—20 г., № 20.
6. О самовольном уходе коммунистов с фронта. Всем организ. Р. К. П. «Известия Ц. К. П.», 9/VII—19 г., № 4.
7. О неоднократном неисполнении всех пунктов единого парт. билета. «М. Правда», 9/XI—1920 года.
8. Всем губкомам, обкомам, оббюро Ц. К.

ПАРТИЙНАЯ ИНФОРМАЦИЯ.

1. Ко всем партийным организациям об информации Ц. К. Р. К. П. «Правда», от редакции Ц. О. Р. П. «Правды». «Правда П.», 3/I—20 г., № 2.
2. О порядке официальных обращений в Ц. К. Р. К. П. «Правда П.», 13/V—20 г., № 102.

ПАРТИЙНЫЕ НЕДЕЛИ.

1. Неделя укрепления партийной работы. Бухарин—за партию, статья. «Правда М.», 17/IX—1920 г., № 206.
2. Неделя укрепления партийной работы. Инструкция М. К. Р. К. П. «Известия В. Ц. И. К. С.», 12/IX—20 г., № 202.
3. Мещеряков. Нужно повторить партийную неделю—углубить проникновение партии в рабочие массы. «Правда М.», 26/IX—20 г., № 214.
4. Неделя укрепления партийной работы. Очередные задачи партии. Резолюция М. К. Р. К. П. «Известия В. Ц. И. К. С.», 17/IX—20 г., № 206.
5. О партийной неделе. Всем партийным организациям Ц. К. Р. К. П. «Известия Ц. К. П. 30/IX—19 г., № 6. Воззвание.
6. Партийная неделя или 2-х недельник укрепления партийной работы. «Известия В. Ц. И. К. С.», 6/X—20 г., № 202.
7. Ленин.—Итоги партийной недели в Москве и наши задачи. «Известия Ц. К. П.», 22/X—19 г., № 7.
8. Роль и значение коммунистической партии. Тезисы агитаторам по укреплению партийных организаций (неделя укрепления партийной работы). «Известия В. Ц. И. К. С.» 17/IX—20 г., № 207.
9. К неделе укрепления партии. Ст. В. Быстрянского. «П. Правда», 13 ноября 1920 г., № 255.

ПАРТИЯ И ПРОФСОЮЗЫ.

1. Тезисы Зиновьева. Ц. К. Р. К. П. «Известия Ц. К. П.», 2/III—20 г.», № 13.
2. Партия и профсоюзы. Обязанности коммунистов быть членами союзов. Всем Компартам. «Правда П.», 5/VIII—20 г., № 171.
3. О работе Профсоюзов. Всем Губкомам и Укомам. Инструкция Ц. К. Р. К. П. «Известия Ц. К. П.», 4/IX—20 г., № 21.

ПАРТИЙНАЯ РАБОТА СРЕДИ ЖЕНЩИН.

1. Партия и отделы по работе среди женщин. П. Виноградская—статья. «Правда П.», 21/IV—20 г., № 84.

ПАРТИЙНОЕ СТРОИТЕЛЬСТВО.

1. Ближайшие задачи партийной работы. О работе Крестьянской инспекции. Статья Иоффе. «Правда П.», 24/III—20 г., № 64.
2. Воззвание к трудящимся по поводу слияния П. Р. К. с Р. К. П. «Известия В. Ц. И. К. С.», 7/20 г., № 223.
3. К оздоровлению партии. «Правда М.», 31/X—20 г., № 244.
4. Всем партийным организациям Р. К. П. (положение о субботниках). «Известия П.», 28/X—20 г., № 242.
5. Дополнение к положению о политическом управлении ж. д. Положение Ц. К. Р. К. П. «Известия Ц. К. П.», 23/III—20 г., № 18.
6. Ко всем членам партии левых эс-эров. «Известия В. Ц. И. К. С.», 26/X—20 г., № 239.
7. О партийной работе на постройке ж. д., «Известия Ц. К. П.», 4/IX—20 г., № 21.
8. О партийной работе на постройке ж. д. «Известия Ц. К. П.», 4/IX—20 г., № 21.
9. О партийной работе. Статья Милютина. «Правда М.», 21/IX—20 г., № 209.
10. О партийной работе. (Систематизация и углубление задач парт. работы). Статья Козлова. «Правда М.», 26/IX—20 г., № 214.
11. О рабочем аппарате Ц. К. Р. К. П. Конструкция Ц. К. Р. К. П. «Известия Ц. К. П.», 23/IX—20 г., № 23.
12. О Рабоче-Крестьянской Инспекции. Статья Приградова. «Известия В. Ц. И. К. С.», 12/IX—20 г., № 202.
13. Основные задачи рабочего класса в настоящий момент. Тезисы тов. Каменева. Ц. К. Р. К. П. «Известия Ц. К. П.», 12/III—20 г., № 17.
14. Партийная работа в земледелии. Тезисы тов. Кураева. «Правда П.», 15/VI—20 г. № 128.

15. Письмо к Южным партийным организациям Ц. К. Р. К. П. «Об экспроприации буржуазии. Известия В. Ц. И. К. С.», 12/X—20 г., № 24.
16. Резолюция, принятая на Обще-Российской Конференции Р. К. П. об очередных задачах партийного строительства. «Известия Ц. К. П.», 12/X—20 г.
17. Семашко—О партийных перетасовках. «Известия В. Ц. И. К. С., 8/X—20 г., № 224.
18. Семашко—О связи с местами. «Правда П.», 24/IX—20 г., № 212.
19. Сольц—Строительство Советской власти. «Правда М.», 19/X—20 г.
20. Циперович. — К вопросу о Главках и Центрах. «Известия В. Ц. И. К. С.», 24/IX—20 г., № 212.
21. От Московского Комитета Р. К. П. Предложение М. К. Р. К. П. ввести дискуссионный листок для обмена мнений и обсуждения вопросов парт. деятельности М. «Правда», 16/XI—20 года, № 257.
22. Бубнов. Основные моменты в развитии коммунистической партии в России (три периода). «М. Правда», 14/XI—30 г., № 256.
23. Неотложная задача. Ст. П. Альф об усилении парт. работы в уездах. «Правда», 17/XI—20 года, № 258.
24. Политическое просвещение. «М. Правда», П. Коваленко. Ст. 5/XI—20 г., № 248.
25. Тов. Троцкий о возрождении Украины. «П. Правда», 7/XI—20 г., № 251.

ПАРТИЙНАЯ ШКОЛА.

1. Всем Губкомам и Губисполкомам Р. К. П.», Порядок поступления в университет им. Свердлова. «Правда М.», 24/X—20 г., № 238.
2. Инструкция по постановке групповых занятий в партийно-советских школах. Всем Губкомпартам. «Известия Ц. К. П.», 20 г., № 24.
3. Коммунистические партийно-советские школы. «Правда П.», 7/VIII—20 г., № 173.
4. Об университете им. Свердлова. (к сведению всех сов. и парт. учреждений). Циркуляр Ц. К. Р. К. П. «Известия Ц. К. П.», 18/IX—20 г., № 22.
5. О партийно-советских школах. Инструкция Ц. К. Р. К. П. «Известия Ц. К. П.», 18/VIII—20 г., № 20.
6. О партийном школьном строительстве. Статья Князькова. «Правда М.», 21/IX—20 г., № 209.
7. О присылке сведений о партийных школах. «Правда П.», 13/V—20 г., № 102.
8. Преображенский. Партийная школа. Вниманию партийного с'езда. «Правда П.», 21/III—20 г., № 62.
9. Сорин В.—О партийных школах. «Правда М.», 26/IV—20 г., № 214.
10. О высшей партийной школе. Всем организациям Р. К. П. Петрограда и Петроградской губ. Условия приема и распределения мест. «П. Правда», 19/XI—20 г.

СТАТЬИ О ЛЕНИНЕ.

1. Бухарин.—Ленин как революц. теоретик.
2. Зиновьев Г.—Н. Ленин и наша партия.
3. Каменев.—Н. Ленин.
4. Мещеряков.—Тов. Ильич.
5. Подвойский.—Как оценивает революционные события тов. Ленин.
6. Покровский.—Вождь.
7. Преображенский.—Пара штрихов.
8. Радек.—Ленин как революц. вождь.
9. Сольц, А.—Геро и вожди.
10. Талин, И.—Тов. Ленин как организатор и вождь Р. К. П.
11. Степанов, И.—Теоретик и революция XX века. «Правда П.», 23/IV—20 г., № 86.

Коммунистический Интернационал.

Агитация.

1. Зиновьев, Г.—Вылазка Коммунистического Интернационала на Западе. Статья. «Правда М.», 29/X—20 г. № 242.
2. Обращение тов. Зиновьева к русским военнопленным и интернированным в Германии. «Правда П.», 31/X—20 г., № 245.
3. Обращение тов. Зиновьева к Партейтагу коммунистической партии в Германии. «Правда П.», 31/X—20 г.», № 245.
4. Прощальное письмо тов. Зиновьева к Германским рабочим. «Правда П.», 31/X—20 г., № 245.
5. Письмо тов. Зиновьева к французским рабочим. «П. Правда», 29/X—20 г., № 243.
6. Письмо тов. Ленина к английским рабочим. «Правда П.», 17/VI—20 г., № 130.

Конгресс Коминтерна.

1. Лозунги ко II с'езду Коммунистического Интернационала. «Правда П.», 17/VII—20 г. № 156.
2. Письмо к немецким и французским рабочим по поводу прений о II Конгрессе Коминтерна. «Письмо Ленина». «Правда П.»,25/IX—20 г ., № 213.

3. Речь тов. Бухарина на приеме английской делегации в Москве. «Правда П.», 19/X—1920 года, № 107.
4. Речь тов. Ленина на первом заседании II Конгресса Коммунистического Интернационала. «Правда П.», 22 и 24/VII—20 г., № 160 и 162.
5. Состав Российской делегации на II Конгресс Коминтерна. «Правда П.», 22/VII—20 г., № 160.
6. Пролетариям всех стран от Исп. Ком. Коммун. Интернац. Обращение. «П. Правда», 4/XI—1920 года.
7. Присоединение франц. Социалистической партии к III Интернационалу. Тезисы резолюции во вхождение в III Интернационал. «П. Правда», 17/XI—20 г., № 258.
8. Коммунистический Интернационал. Доклад т. Зиновьева. Об Итальянской партии. «П. Правда», 21/XI—20 г.
9. Коммунистический Интернационал Молодежи. «П. Правда», 21/XI—20 г., № 262.
10. С'езд Коммунистической партии в Германии. И. В. Ц. И. К. С.», 14/XI—20 г., № 256.

Уставы.

1. Устав Российской Коммунистической партии большевиков. «Известия Ц. К., Р. К. П.», 14/I—20 г., № 12.

Профессиональное движение.

1. Воззвание В. Ц. С. П. С. ко всем рабочим, служащим и профорганизациям Советской Республики. «Известия В. Ц. И. К. С.», 9/X—20 г., № 225.
2. В. Ц. С. П. С. Отчет В. К. С. П. С. «Известия В. Ц. И. К. С.», 19/IX—20г ., № 208.
3. Делегация русских профсоюзов (из Англии). Отчет. «Известия В. Ц. И. К. С.». 30/X—20 года, № 243.
4. Консультативное Бюро при Центр. Комитетах Союзов.
5. О работе в Союзе Совработников. Указание Ц. К. Р. К. П. «Известия Ц. К. П.», 18/VIII—20 г., № 20.
6. Профсоюзы. Всем Организациям Профсоюзов. Воззвание о поднятии производительности Труда. «Правда М.», 15/X—20 г.
7. Отчет делегации профсоюзов о своем пребывании заграницей. «Кр. Газ.», 28/X—20 г.
8. Отчет о деятельности Центр. Правл. Радио-телеграфных работников. «Правда М.», 28/X—20 г.», № 24.1
9. Пленум В. Ц. С. П. С. Доклад тов. Гольцман о работе тарифного отдела. Доклад т.т. Лутовинова и Андреева о работе президиума В. Ц. С. П. С. «Известия В. Ц. И. К. С.», 29/X—20 г., № 242.
10. Профессиональное движение. К вопросу о Профсоюзах. Статья. Проект программы. «Правда М.», 30/X—20 г., № 243.
11. Российская делегация профсоюзов заграницей. «Правда П.», 31/X—20 г., №245.
12. Отчет Всероссийской Конференции представителей Районных Правлений Союза. «М. Правда», 16/XI—20 г., № 257.
13. К работам всерос. конференции о задачах профессионально-технического образования. «М. Правда», 12/XI—20 г., № 254.

Работа среди женщин.

1. Всеобуч и отделы по работе среди женщин. Тезисы тов. Подвойского по докладу Пленума Ц. К. Р. К. П. «Правда П.», 9/IV—20 г., № 123.
2. О привлечении работниц в отдел Сообеспечения. Инструкция Ц. К. Р. К. П. «Известия Ц. К. П.», 14/I—20 .г № 12.
3. О работе женщин в отделах Наробраза. Инструкция Ц. К. Р. К. П. «Известия Ц. К. П.», 14/I—20 г., № 12.
4. О работе женщин в отделе Труда. Инструкция Ц. К. Р. К. П. «Известия Ц. К. П.», 14/I—20 г., № 12.
5. О работе среди женщин. Инструкция по проведению Всероссийск. Совещания по работе среди женщин. «Известия Ц. К. П.», 12/X—20 г., № 24.
6. О работе среди крестьянок, батрачек и работниц в деревне. Инструкция Ц. К. Р. К. П. «Известия Ц. К. П.», 17/VII—20 г., № 19.
7. Отчет Ц. К. о деятельности отдела Ц. К. по работе среди женщин. «Правда П.», 12/III—20 г., № 14.
8. О форме отчетности отдела работниц. Постановление Ц. К. Р. К. П. «Известия Ц. К. П.», 14/I—20 г., № 12.
9. Работница, Крестьянка и Врангелевский фронт. Тезисы к митингам. «Правда М.», 12/X—20 г.
10. Первая Международная Конференция работниц. Воззвание к трудящимся женщинам всего мира. «Правда П.», 6/VIII—20 г., № 172.
11. Положение отдела Ц. К. по работе среди женщин. Общее положение Ц. К. Р. К. П. Известия Ц. К. П.», 30/IX—19 г., № 6.

12. Трудповинность и Уездные отделы по работе среди женщин. Обращение Ц. К Р. К. П. «Известия Ц. К. П.», 23/III—20 г., № 18.
13. Работница и коммунистические субботники. «Правда» (Д), 14/XI—20 г., № 256.
14. Гурвич, З. Работница и борьба с разрухой. Ст. «Правда М.», 7/XI—20 г., № 250.
15) Елизарова, А. Охрана детства в Советской России и участие в ней работниц. 7/XI—20 г., № 250.
16. Приветствие Петербургским работницам и крестьянкам от работниц Селянок и казачек I Всеукр. с'езда. «Правда П.», 14/XI—20 г., № 256.
17. Работница красному фронту. «М. Правда», 31/X—20 г., № 244.
18. Элькин. Работница на фронте, борьба с темнотой. «М. Правда», 7/X—20 г., № 250.

С'е з д ы.

1. Всероссийск. С'езд Коммун. Хозяйства. «Правда М.», 2/VIII—20 г., № 16.
2. Всероссийский С'езд Мусульман. коммунистов. «Известия Ц. К. П.», 20/XII—19 г., № 9.
3. Всероссийский с'езд Пролеткультов. «Известия В. Ц. И. К. С.», 8 и 10/X—20 г., № 224 и 226.
4. Всероссийский с'езд радио работников. «Известия В. Ц. И. К. С.», 4, 9 и 10/IX—20 г., № 193, 195 и 200.
5. Вторая сессия Главпроффобра. Речь тов. Луначарского о развитии Главпроффобра. «Известия В. Ц. И. К. С.», 27/X—20 г., № 250.
6. 2-ой Всероссийский с'езд завед. коммунальн. отделами. «Известия В. Ц. И. К. С.», 14/X—20 г., № 226.
7. 9-ый с'езд Р. К. П. Состав с'езда. «Известия Ц. К. П.», 23/V—20 г., № 18.
8. Доклад тов. Бухарина о 9-ом с'езде партии. «Правда П.», 23/IV—20 г., № 72 и 73.
9. Доклад Ленина на 9-ом с'езде партии. «Правда П.», 30 и 31/III—20 г., № 69 и 70.
10. Доклад тов. Троцкого о переходе к милиционной системе на 9-ом с'езде партии. «Правда П.», 6/IV—20 г., № 75.
11. Заключительная речь тов. Ленина на 9-ом с'езде партии. «Правда П.», 6/IV—20 г., № 75.
12. К партийному с'езду. Об очередных задачах хозяйств. Строительства. Тезисы Ц. К. Р. К. П. «Известия Ц. К. П.», 12/III—20 г., № 14.
13. О порядке дня Всероссийского с'езда Р. К. П. Организация Р. К. П. «Известия Ц. К. П.», 2/III—20 г., № 13.
14. I Всероссийск. с'езд комиссии помощи больным и раненым Красноармейцам. «Известия В. Ц. И. К. С.», 24/X—20 г., № 238.
15. I Всероссийский с'езд Пролеткультов. «Известия В. Ц. И. К. С.», 7/X—20 г., № 223.
16. Польша, Врангель и Петлюра. Речь тов. Троцкого на Всероссийск. с'езде К-тов помощи больным и раненым воинам. О внешнем положении Республик. «Кр. Газ.», 22/X—20 г.
17. Резолюция, принятая на 2-ой сессии Главпрофобра по докладу тов. Луначарского и Гринько о Единой Трудовой школе. «Известия В. Ц. И. К. С.», 27/X—20 г., № 250.
18. Речь тов. Ленина на 9 ом с'езде партии. «Правда П.», 1/IV—20 г., № 71.
19. Речь тов. Ленина на 1-ом заседании нового Московского Совета. Правда П.», 9/III—20 г., № 53.
20. Речь тов. Ленина на I Всероссийском с'езде трудовых казаков. «Правда П.», 2/III, 3 и 4/III—20 г., № 47, 48 и 49.
2/. Речь тов. Ленина на III Всероссийск. с'ездеПрофсоюзов. «Правда П.», 9/IV—20 г., № 77
22. Решение III с'езда Р. К. С. М. вести твердуюдисциплину, подготовку активных работников и рабочих в руководящие органы и вести борьбу с бюрократизмом. «Правда М.», 20/X—1920 г., № 192.
23. С'езд народов Востока. (Речь тов. Зиновьева). Статья. (Роста). Правда М.», 19/IX—1920 г., № 208. Отчет. «Правда М.», 19/IX—20 г. Статья тов. Мережина. Известия В. Ц. И. К. С.—25/IX—20 г., № 213. Отчет тов. Мережина. «Известия В. Ц. И. К. С.—28/IX—20 г., № 215.
24. С'езд Партии Революционного Коммунизма. «Правда М.», 23/IX—20 г., № 211.
25. С'езд по профессионально-техническому образованию. «Беднота», № 759, 21/X—20 г.
26. С'езд работников просвещения. «Правда М.», 3/IX№ 194, 4/IX—20 г., № 195, 5/IX—20 г., № 198. «Известия В. Ц. И. К. С.», 4/IX—20 г., № 195.
27. С'езд транспортных рабочих. Статья. «Правда М.», 20/X—20 г.
28. III Всероссийский с'езд Профсоюзов. Резолюции. «Правда», 15/IV—20 г.
29. III Всероссийский с'езд рабочих водного транспорта. Ленин. Речь Правда», 7/III—1920 г., Ленин. Речь. «Правда», 18/III—20 г.
30. III Всероссийский с'езд Р. К. С. М. «Известия В. Ц. И. К. С.», 3, 4, 6, X—20 г., № 220, 221, 222.
31. III С'езд Р. К. С. М. Статья III С'езд и кризис в союзе. Ст. Л. . «Правда П.», 27/X—20 г., № 241.
32. III с'езд Р. К. С. М. Отчет, «Правда М.», 15/X—20 г., №
33. III сессия В. Ц. И. К. Заслушав доклад тов. Чичерина о международном положении постановили предложить Польше мир на новых условиях. «Известия В. Ц. И. К. С.», 24/IX—20 г., №

34. 3-я сессия В. Ц. И. К. Резолюция по продовольственному вопросу. «Известия В. Ц. И. К. С.», 29/IX—20 г., № 216.
35. Сессия В. Ц. И. К. Резолюция по докладу тов. Чичерина о мире с Польшей и тов. Березина о мире с Финляндией. «Правда М.», 24/X—20 г., № 238.
36. О выборной кампании на Всероссийский с'езд Союза горнорабочих. Всем Губкомам и областкомам Р. К. П. Ц. К. Р. К. П.» «М. Правда», 16/XI—20 г., № 257.
37. О выборной кампании на Всероссийский с'езд Союза-Горнорабочих. Всем губкомам и областкомам Р. К. П. Ц. К. Р. К. П. «М. Правда», 16/XI—20 г., № 257.
38. О выборах на Всероссийский с'езд Советов Всем организациям Р. К. П. Крестинский. «Правда М.», 16/XI—20 г., № 257. «П. Правда», 18/IX—20 г., № 258.
39. VIII с'езд В. Ц. И. К. Постановление. «П. Правда», 7/XI—20 г., № 251.
40. Порядок выборов на VIII с'езд Советов. Всем Губисполкомам и Ревкомам. Постановление президиума В. Ц. И. К. «М. Правда». 9/IX—20 г.
41. Постановление Президиума В. Ц. И. К. Порядок дня. Всероссийского с'езда Советов. «М. Правда.», 9/XI—20г.
42. С'езд работников земли и леса (Порядок дня). Дерев. Коммуна». 14/XI—20 г., № 256.
43. С'езд уездных, волостных и сельских Советов Петроградской губернии. «П. Правда». 13/XI—20 г., № 255.
44. С'езд уездных и волостных советов. Кр. Газета», 14/XI—20 г., № 256. Закрытие.

Совещания.

1. Всероссийское совещание представителей Губкома. Статья А. Соколова. «Известия Ц. К. П.», 13/X—20 г., № 24.
2. Губернское продовольственное совещание. «Правда П.», 27/X—20 г., № 241.
3. Речь тов. Ленина на совещании председателей Совета Московской губ. о внешнем. и внутреннем положении страны. «Известия В. Ц. И. К. С.», 16/X—20 г.», «Правда М.», 16/X—20 г.
4. Речь тов. Ленина на Московском губернском совещании о перемирии с Польшей о внешнем положении Республики. «Правда М.», 17/X—20 г.
5. Резолюция по докладу тов. Ленина на совещании председ. совета Московской губ. по поводу заключения мира с Финляндией, перемирия с Польшей и скорейшей ликвидации Врангелевского фронта. «Известия В. Ц. И. К. С.», 16/X—20 г.
6. Резолюция п опродовольственному вопросу принятая на совещании председателей Московской губ. «Извес.»; Ц. И. К. С. 19/X—20 г.
7. Доклад тов. Сорокиина на совещании председателей совета Московской губ. о продов. положении Московской губ. «Правда М.», 17/X—20 г.
8. Совещание работников деревни. «Правда М.», 10/XI—20 г. № 200.
9. Отдел по работе среди женщин при Ц. К. Р. К. П. сзывает Всеросс, совещание. Постановление. Порядок дня. «М. Правда». 17/X—20 г., № 258.

Субботники.

1. «Заготовка к зиме». Воззвание от Центр Комиссии по организации субботников. «Кр. Газ.», 20/X—20 г.
2. Инструкция об устройстве субботников по шитью белья для Красной армии. «Известия В. Ц. И. К. С.», 7/X—20 г., № 223.
3. Коммунистические субботники. Всем районам Московской Организации Р. К. П. «Известия В. Ц. И. К. С.», 11/IX—20 г., № 201.
4. О мерах привлечения на субботники беспартийных. «Правда М.», 17/X—20 г.
5. Организация субботников. Статья тов. Синюткина. «Правда М.». 20/IX—20 г., № 217.
6. Положение о субботниках. Цели и назначение субботников. «Известия Ц. К. П.», 18/VIII—20 г.», № 20.
7. Положение о субботниках. Правда П.», 6/VII—20 г., № 146.
3. Работница и Коммунистические субботники. «Правда (Д). 14/XI—20, № 256.

Статистика.

1. Всероссийская Сельско-Хозяйственная перепись. «Правда М.», 13/VIII—20 г.,
2. О всероссиской переписи ответственных работников профессионального движения. «Известия В. Ц. И. К. С.», 19/VIII—20 г. (Постановление В. Ц. С. П. С.).
3. Тезисы агитаторам на тему о всероссийской переписи. Тезисы Ц. К. Р. К. П. «Известия В. Ц. И. К. С.», 26/VIII—20 г., № 188.
4. Тезисы агитаторам на тему о всероссийской переписи. Всем Губкомам, Укомам, Политотделам и Дорполитам. Тезисы Ц. К. Р. К. П. «Известия В. Ц. И. К. С.», 26/VIII—20 г., № 188.
5. О всероссийской переписи. Правда П.», 22/VIII—20 г., № 185.

ОГЛАВЛЕНИЕ.

Стр.

К характеристике организационной работы Петербург. организации—И. Крайнев. 3
Организационно-инструкторский отдел Петербургского Губ. Комитета (июль — декабрь 1920 г.).—А. Клявс-Клявин. 7
Движение членов Р. К. П. Петербургской Организации—Вс. Васильевский. . . 10
Коллективы Петроградской Организации Р. К. П. — А. Коган. 19
Учетно-распределительный подотдел Петербургского Губ. Комитета. — К. Шур. . . . 21
Общегородские субботники в г. Петрограде в 1920 г. — Семенов. 23
Работа отдела работниц (июль—ноябрь 1920 г.). — Б. Садовская. 28
Секции национальных меньшинств при Петерб. Губ. Комитете Р. К. П.—Н. Гордон. . 33
О работе среди молодежи. — А. Аменицкий. 36
О партийной работе в высших учебн. заведениях г. Петрограда—А. Аменицкий. . 38
Из деятельности агитационно-пропагандистского отдела Петерб. Губ. Комитета Р. К. П. . 39
Финансовый отдел П. К. . . . . .

Таблицы.—Движение членов Петербургской организации по г. Петербургу (табл. № 1—5 за июнь, июль, август, сентябрь, октябрь и ноябрь месяцы).—Движение членов Петерб. организации по губернии (ноябрь мес.).—Отчет о движении членов с 1 июня по 1 декабря 1920 г.—Число новых членов.—Партийная мобилизация на фронты. 49
Инструкции.—Положение об основных отделах губкомов Р. К. П. — О взаимоотношениях профсоюзов с Р. К. П. — О взаимоотношениях с организациями Р. К. С. М.—Инструкция для инструкторов-организаторов коллективов. — Инструкция секретарям коллективов.— Инструкция по проведению учета. — Инструкция о распределении членов в фаб-зав. комитетах. — Инструкция для коллективов уч.-бюро Д. К. Б. — Инструкция для организаторов волкомов.—Оргинстр. кружки при райкоме.—О приеме новых членов.—О закреплении „партийной недели“. — Чтение „Азбуки коммунизма“. — О работе среди работниц и среди домашних хозяек.—О работе с практикантками.—Инструкция партийным фракциям профсоюзов. — Об информации.—Инструкция по перерегистрации. — Анкеты ответственных работников. — Об учетах членов партии.—Формы отчетности. 65
Приложение. Краткий указатель, (циркуляры, тезисы, инструкции и положения Ц. К. Р. К. П.) 103

21 БЛ